工商晚報

THE KUNG SHEUNG EVENING NEWS

督印及承印：工商日報有限公司
香港灣仔分域街十八號

各部電話：
編輯部：七三〇七〇六
採訪部：七二三四九二　七二〇六二七
營業部、廣告部：七二九三〇七　七三〇七〇八　七二七二八二
社長室：七二四八五四
總編輯：七二七二式二
經理室：七二七二六一
秘書室：七二七二叁二
中區辦事處：二式一式三八　二式五四九五

電報掛號二〇七五五　郵箱六二號
新聞紙第八八八二號
出紙兩大張售價一毫

被帶到北大強迫自我批判

劉少奇大禍臨頭

其妻遭老毛清算

【伯爾格來德十一日法新社電】南斯拉夫通訊社北平消息：中共政府主席劉少奇的太太王光美，曾被毛澤東的紅衛兵指摘支持「反革命份子和修正主義者」。

那通訊社說：她曾被邀前往北京大學，俾實行自我批判。王光美是中共婦聯的一個領導人物，並且是一個代表。

【羅馬十一日法新社電】義共書記倫高，今天指摘中共阻撓共黨對越南的援助。他在義共中央委員會提出一項報告書說：中共採取「反對」的態度。

他說：「中共不獨不與其他社會主義國家合作，而且對於這些國家對越南所給與的援助，并多方加以阻撓」。

倫敦并說：中共刻正進行一項劣拙的瘋狂行動，使到社會主義國家與國際共黨工人運動發生分裂，思想上或政治上的分歧，能證明中共領袖們的行動，是有確的當理由。

他并說：在中共的「文化革命」，是對世界工人們所嚴重關切之事。「各項事實，證明中共的教條和行動并未有停止遠遠離開馬克斯主義。」

【倫敦十二日合衆國際社電】「新華社」於星期二說：中共的紅衛兵，正在剷除中國人民生活中「各種各樣的牛鬼蛇神」。這裡收聽該社的廣播，描述紅衛兵運動如何影響了大學生活，揭露「舊社會的復甦」，並使北平變成一個充滿紅旗，大字報與傳單的城市。

外界對中共組織這種運動的理由不甚清楚，但是，某些西方觀察家認爲：它是毛澤東企圖將昔日的革命熱情貫注入年青的一代的做法。

「新華社」引述北京大學紅衛兵的一份宣言，典型地描述這種運動的情況，它說：「我們是天生的反對舊社會的叛徒和新事物的建設者。」

該社說：「一個多月來，他們已將活動擴展出校園，並獲得革命羣衆的支持。對一切剝削階級的舊思想、文化風俗與習慣，發動激烈的攻擊，清除一切有封建主義、資本主義與修正主義氣味的名稱、裝飾、書籍、雜誌、服裝與規矩等。」

汽車猛烈相撞 六獅一齊出籠

五頭已被截回 一頭死於槍下

六隻馬戲班獅子，於本月十一日在一架貨車在法國里平城附近與另一架車輛發生相撞之後，曾由那架貨車逃走出來。其中一頭獅子，靜寂的站在道邊。五隻獅子，經被截回，第六隻則被開槍擊斃。　美聯社無線電傳眞

獲得香港小姐決賽權的十美人之一卜安琪，三圍呎碼是卅五——廿三——卅五吋半。

心漏症女童 在美開刀後 健康有進展

【德克薩斯州豪斯頓市十二日美聯社電】香港九歲女童林潔仲，在上月動用心臟開刀手術後，在此間美以美會醫院內，已被移出細密照顧病室，據報健康情形很好。

該院的發言人說：林潔仲可能還得在院內再住兩個星期。

林潔仲患心漏症，上月廿九日，一批醫生替她開刀，把她心臟中的一個小孔封補成功，手術共歷三個鐘頭。

醫生說：現在，林潔仲將能夠過正常生活的了。

香港的醫生曾說：她的心漏症如不醫好，以後活在人世的時間不會超過三年。

美容所主持人 被控六項罪名

【本報訊】警方一般調查組高級探目龍濟在兩週前率隊在銅鑼灣區內搜查一間美容所時涉嫌無牌美容的該所主持人薛×，今晨已經落案，提控六項罪名，落案後警方暫准以五千元現款具保外出，明晨轉解法庭。

該案在兩週前搜查時，警方搜獲一批醫用藥儀器與大麻毒劑。

深水埗警司招待記者 強調警方肅清毒犯

【本報訊】深水埗警司麥律德今晨在其辦公廳內招待記者，概述近年該區警務對販毒及吸毒者進行肅清的情形。出席該記者招待會尚有新聞處助理處長史蒂芬生及深水埗區助理警司斯德誼。

警司麥律德今晨稱：深水埗區爲各警區中之範圍較大者，而其販毒情況之猖獗實爲各區之冠，其販毒之最活躍地區爲：北河街北河戲院一帶，蘇屋邨村、李鄭屋徙置區之數座樓宇。

麥氏又稱：只深水埗一區，本年九月警方捕獲犯毒案者三百五十六人，充公海洛英七千八百三十八包，重一千五百六十七公分。

其後麥氏並剖述販毒之系統，常使警方束手。但在警方之不斷努力下，希望能使他們改過自新。

中共大量購買黃金

【本報訊】中共在國際市場購買黃金可能達一億美元之數。此係國際貨幣基金會之國際金融統計所發表。據謂：中共未有透露其買金之動機。但廣泛之推測，認爲中共將其傳統之所存英鎊改爲黃金，恐怕英鎊之貶值。

本港月來天氣乾旱 新界農民遭遇困難

【本報訊】香港月來乾旱之氣候，已使新界種米之農民遭遇嚴重困難，但菜農則尚幸未受影響。

已有相當大比較之禾稻，因受害蟲侵擾而枯萎，並有很多禾稻已告凋萎。

今日天氣

天文台預測：今日吹微風，天色晴朗，中午室外溫度爲攝氏表廿九度，濕度爲百分之六十九。

鐵尺拳頭橫飛之下 牛頭角集體打鬥 工人傷重進醫院

【本報訊】九龍牛頭角，今晨發生一宗集體打鬥案，鐵尺拳頭橫飛之下，一名十九歲工人黃波，頭部被擊穿受傷被送醫院留醫。

打鬥案發生於今晨十時十五分，一輛滿載貨品之貨車正擺在牛頭角二九六七地段寶鼎金屬製品廠門前，被寶鼎中人認爲阻碍他們工廠中人的出入，向該貨車駕駛人交涉，但，該貨車駕駛人指屬該廠隔鄰光榮鑄造廠的，有權停擺，雙方因有權問題，發生口角，繼而動武，兩工廠工人聞訊，紛紛加入戰團。鐵尺木棍與拳頭橫飛，殺聲震天。

兩廠中人瞎狀，急電報警，大隊警員到場時，兩廠工人已同時飛遁，祇有一名寶鼎廠十九歲工人黃波頭部受傷，倒臥血泊中，被送醫院救治，警方並展開調查。

陳弓作

水翼船路環號 拖進船廠修理

【本報訊】在大嶼山東涌灣海面失事的路環號水翼船，今晨已被有榮公司派出的拖船，拖返觀塘油糖灣的一家船廠，進行修理，據說：路環號的修理，大概需時三個月。

路環號的失事原因，有關當局已於昨午前往出事地點，展開現場調查，據說：稍後，海事法庭，可能開庭研究路環號失事的一切。

遠東水翼船公司已向保險公司送出報告，將開始接受遭遇此項意外之乘客辦理

外籍警官 涉嫌打人 被告不認罪

【本報訊】一名外籍警官，涉嫌打人，今晨被控於西區裁判署，被告不認罪，今晨由原告作證。

被告道頓（譯音）報住西環獨身警官宿舍四〇三房，被票控本年五月廿七日凌晨四十五分在大道西三一八號二樓毆打鄧錦昌，被告不認罪。

今晨由被告作證稱：渠當時在溫習功課，忽然有人敲門，其母親乃從防盜窗向外觀看發現三名華籍穿便衣男子，不知他們究竟是甚麼人乃不願開門，並打電話，而外面男子，只說是警員，但沒有取出證件表露他們的身份，當時他的工人更加驚恐，大呼救命，仍不肯開門，後一華籍男子從窗後爬入並開前門讓他們進內，共有三名華籍男子及一外籍男子，而外籍男子並爲被告。

證人指出：當被告入內後見到原告時，即向原告左右面部各打一巴，然後右胸一拳，並用廣東話說：「點解唔開門」，繼再打六七拳，而被告及其他華籍男子乃在屋內搜查，但卻一直沒有表露身份。

原告人於當日上午……時至二時前往投告。

該案截稿時仍在審訊中。

昨天仍在醫院留醫的五十八歲女傷者李嬌，今晨已經出院，可以說全部無恙。

問君能飲幾何？

鮮果汁無限制大贈送

金山橙特價週聯合舉行

各種鮮搾果汁買一杯送一杯

多買多送贈券永久通用

（金山橙汁，芒果汁，雪梨汁，西瓜汁，蜜瓜汁，純正鮮美）

新奇士金山橙每箱減價五元

全部新到·有此好貨·才是眞正特價

一一三庄　四十二元　廿二元正
一三八庄　一六三庄（限箱特價）　卅九元（半箱半價）　十九元半
一八〇庄　二二〇庄　卅五元　十七元半

（打庄金山橙每棵特價，領打減價四角至六角）

特價及贈送最後一天

時新鮮果公司

美國地李些萍、黑提子、紅提子、暹柚、香蕉、日本水晶梨、紅萍、新疆哈密瓜、天津雪梨，全部鮮美可口，同等品質，港九最平。

中環門市部：德輔道中九十九號　電話：四四五十八一（四綫）
旺角門市部：彌敦道六七九號　電話：八一二八七二·八一一四二五　八一一四七〇·八一五八八七

歡迎電話訂購　港九多少送到

EXAKTA

閣下要拍那一類照片呢？

您會發現所要求的一切……或更多……如果您更深一步去瞭解

德國「愛攝她」相機

ZEISS PANCOLAR f2/50mm
全自動鏡頭 精美皮袋
祇售$530.—

閣下花少數代價添置部份附件，「愛攝她」相機即可擴大右列運用範圍，有此千變萬化優秀條件，獨一無二，全球攝影界人士咸譽為機中之王。

*遠距攝影 *複製攝影 *燈片攝影
*特寫攝影 *顯微攝影 *立體攝影
*廣角攝影 *人像攝影 *精密攝影
*科學及技術攝影等……

總代理：香港華貿有限公司
電話：二四〇三〇五，二三七八七六

各大攝影器材公司均售

最好菲林「豪華」　「豪華」菲林最好

ORWO NP18　ORWO NP22

蜜月佳期　遊侶仙踪　業務考察　愉快無窮

十一月十七日出發

遊日本瀨戶內海

秋菊紅葉，美景如春，櫻花處處，楊樹蒼松。溫泉湖瀑，熔岩幽谷，川流白雪，奇妙無窮。

逸洋旅遊社　國泰航空公司合辦

香港德輔道中二五九號嘉華銀行八〇六室（8字）

電話：四三式二式二　四三式二四四（星期六下午照常辦公）

逸洋旅遊社劉秀峰訂

星牌 NIVICO JVC 身歷聲電唱機

萬餘元唐樓

現貨

(1)山東街·近旺角碼頭
(2)大角咀道·近惠安街口

定金一成 即可入伙

分期五年至七年　一次付欵·更為优特

大昌建築有限公司　中建大廈一二二三室　230139·230130

刊本報廣告者請電七三零七〇八接洽

英外相在聯國呼籲 即召開日內瓦中南半島會議

指摘北越阻撓一切談判

美對布朗建議表示歡迎 蘇俄則再度拒絕此提議

【聯合國十一日法新社電】英國外相布朗今天在聯合國大會上，呼籲蘇聯召開一次新的日內瓦中南半島會議，來結束越戰。

布朗指摘北越，阻止一切談判以及謀求對衝突作一政治解決的進展。布朗說：他相信一九五四年日內瓦協定，構成了對和平解決越戰的一種基礎。

他重覆提出他已在伯來頓工黨大會上所提的和平計劃：㈠儘快舉行有關各方面的越南和平會議。㈡如果同意舉行會議，則美國應停炸北越與南越，雙方並停止增兵及建築軍事基地。㈢停止一切攻擊行動，作爲和平會議的前奏曲。㈣會議談判停火的原則：自由選舉，大赦囚犯，中立化以及在國際監督下撤退美軍與北越軍。

他說：國際監委會，應派出一支與塞浦路斯和埃及加薩地帶期間的國際和平部隊。布朗說：急需使中共參加聯合國，及使她參加裁軍會議。他強調在裁軍會議上，應認識擴散核子武器的危險，並應推廣莫斯科禁試協定。

【聯合國十一日法新社電】美國駐聯合國首席代表高德寶，今天對英國外相布朗主張立即重開日內瓦會議的建議表示歡迎。高氏說：「美國欣見布氏提出之主張立即重開日內瓦會議的建議。」高氏說：「在協商時，我國政府準備討論布氏這建設性建議跟其他一切建議——我們的建議，北越的建議和他方面的建議。」

【聯合國十一日路透社電】英國外相布朗今晚同意於明年初訪問莫斯科，與蘇聯領袖廣泛討論世界問題。

他在與蘇聯外長葛羅米柯作九十分鐘的會談後，告訴記者說：他已接受訪問蘇聯的邀請。布朗說：他與葛羅米柯的會談，是「十分友好與誠懇的，我們曾詳細討論越南問題及不擴散（核子武器）等問題。」

消息靈通人士於稍後時說：葛羅米柯要再度拒絕英國，要求重開日內瓦中南半島會議的建議。葛氏重覆他的看法：美國繼續轟炸北越仍然是進展的一項障礙。

麥南馬拉正攷慮派遣 美軍進入三角洲 控制人口衆多產米區

【西貢十二日合衆國際社電】美國防長麥南馬拉昨天前往戰場，作前綫視察，詢問美國士兵，需要什麼來贏得戰爭。

還次前綫視察，是在與駐南越的高級將領作秘密會談，討論派遣更多的美軍，來對抗共黨的侵略之後進行的。

消息靈通人士說：麥南馬拉正在考慮首次派遣美軍進駐港灣紛歧的盛產大米的三角洲地區。它從西貢西南偏西的一百五十哩起至暹邏灣，人口佔南越的一千五百萬人的三分之一。

麥氏曾分別與南越國家元首阮文紹和總理阮高祺會晤消息靈通人士說：在會議上，不祇南越領袖一再要求派來更多的美軍，而美軍將領也提出應增加美軍人力。爲了安全的理由，麥氏行程事前不透露。麥氏於剛到達時，曾對他將有時間前往觀察非軍事地帶以南之事，表示懷疑。按美國海軍陸戰隊，最近在美軍傘兵支援下，曾在該地區與透入的北越正規軍發生一連串的血戰。但是，據說麥氏現在已改變他的初衷，可能會前往該處視察。

兩名北越學生自東德投西德

【波昂十一日法新社電】兩個北越學生，在秘密由東德逃走之後，於今天乘火車抵達此間。

那兩個來自河內的學生，曾領有北越政府獎學金在東德大學肄業。其中一個學生張廣進曾在萊比錫大學習德文。另一個學生阮友奉，曾在東柏林研究電影術。

那兩個學生說：他們的逃走動機，是政治方面。他們說：他們再不能支持那個共黨政權，他們經已等候多時以便逃走。

南越駐西德大使阮季安在那兩個學生抵達之後將予以接見。他們將在西德完成學業。

美蘇擬協議 禁核子擴散

蘇將替法放射衛星

【華盛頓十一日法新社電】美國國務院發言人麥克羅斯基今天證實：美國和蘇俄刻在從事磋商，擬達成協議，利便締訂不使核子武器擴散的協定。

昨晚，蘇俄外長葛羅米柯曾經發表談話。麥克羅斯基就葛羅米柯談話作評時強調：美國總統詹森對締訂這種協定的事情很感興趣。

麥氏說：「現在還有一些重要問題。但你可以發現，葛羅米柯先生說過：商談將會繼續進行。如說美蘇雙方已經消除若干障礙，講來是適當的。」

麥氏說：「我們會就雙方商談的現行情形向北大西洋公約組織內各盟國充份作一報告。自然，在這件事上，不跟北大西洋公約組織內的其他盟國充份磋商，是不會跟蘇聯獲致協議的。」

昨天，葛羅米柯曾跟詹森談七十五分鐘，而且曾跟美國國務卿魯斯克商談兩小時半。

【莫斯科十一日法新社電】蘇俄和法國在今天宣佈：雙方在原子科學合作，具……

拉昔謂馬自顧不暇 未能出兵南越

指英國亦無力助馬

【倫敦十一日法新社電】馬來西亞副總理拉昔今天在倫敦說：馬來西亞未接獲出兵南越的要求，甚至未接獲派出象徵一部隊的要求，同時也不打算出兵南越。

拉昔說：「我們自己還覺得部隊不足，要靠他人幫忙，則又怎能出兵南越的呢？」

拉昔在與英國國防大臣和聯邦事務大臣商談之後，於記者招待會中說話時證實：英國同意於馬來西亞樹立本身需要的過渡期間，在後勤和空中支持上協助馬來西亞部隊。但是，拉昔指出：「英國自有沒錢，在軍援和經援上，不能對馬來西亞作進一步的協助。」

華盛頓日報讚自由中國 人民自由與幸福 大陸政權難比較

【華盛頓十二日合衆國際社電】史克利普斯——霍華德系報紙「華盛頓日報」，在本星期二讚揚中華民國政府，使百姓獲得的幸福，遠遠多於毛澤東赤色政權治下百姓所得的幸福。

該報在中華民國慶祝雙十節的次日，於社論內把中華民國和中共政權作一比較，內稱：「一九四九年，中共軍在中國大陸奪得政權，將總統的軍隊則轉往台灣，那時，許多國家的政府對中共政權表示歡迎，廣泛認爲中共是中國大陸的眞正統治者。

「中共黨首也讚美：中華民國將步入歷史的『垃圾箱』。但是，請看情形有了甚麼變化。中共在本月一日慶祝獲得政權的第十七週年時，在國際上陷於孤立和受蔑視的程度，正與日俱增，『紅衞兵』囂張放肆，內部不寧。

「昨天，中華民國慶祝建國五十五週年，蔣總統跟毛澤東一樣長壽，過去十七年來使百姓得到的幸福則遠遠勝於毛澤東。台灣經濟以土改的發展爲基礎，十二年來，已經增長五倍。

台灣一千二百萬人的生活水準，則在亞洲居最高者之列。台灣的民主雖然仍未臻善美，民衆所享的自由，則遠比中國大陸百姓所享有的爲多。中共百孔千瘡，內部動盪不寧，中華民國則爲繁榮發展的模範。這種尖銳對照，不單使人感到興趣，而且十分重要，因此，中華民國的安全和獨立是應該維持的。」

巴黎拒絕越共在法設辦事處

【巴黎十一日法新社電】一位權威人士今天說：法國政府拒絕允許越共的「民族解放陣綫」，在巴黎設辦事處。

這位人士是在評論美國報界的消息，就是說「民族解放陣綫」已請求開設一個法國辦事處。

星光熠熠

上：國爲女電影明星茱莉安德絲與男演員麥士薛杜，於本月十一日，在紐約獻映他們所主演「夏威夷」一片之後，在歡宴中所出現的鏡頭。中：雅麗珊郡主的丈夫歐志偉和英國女電影明星梨妲妮活，於本月十一日，在倫敦夏蕙餐館共進午餐時，談笑甚歡。下：美國汽車業巨子亨利福特二世的前妻安妮福特夫人，於十月十一日，在「夏威夷」一片的首映禮後，與巴克萊在一起。巴克萊最近曾競選紐約市長而未成功。福特夫人是該次首映禮與慈善餐舞會的主席。（合衆國際社傳真）

拍香港女伯爵 差利跌倒折斷足踝

【倫敦十一日法新社電】七十七歲的電影明星差利卓別靈，今天在倫敦附近松林製片場內跌倒，以致折斷足踝。

他被昇往白金漢郡斯劳夫城的醫院救治。足部已被敷以石膏。他於較後獲准回返他在倫敦所下榻的酒店，但他的傷足，將至少用石膏敷治六個星期。

差利曾訪問那間製片場，以便對他所編製由蘇菲亞羅蘭與馬龍白蘭度主演「香港女伯爵」加以最後的潤色。

據說：那部影片的剪輯工作，幾已完成，預料將如期於明年一月發行。

詹森明日會蘇佛瑪

【華盛頓十一日路透電】白宮本夜宣佈：詹森總統將於星期四在紐約與寮國總理蘇佛瑪會談。

BASF

獅馬牌錄音帶 邵氏影友俱樂部 合辦 聲響效果遊戲

邵氏發行之武俠七彩巨片「盲俠大鬧獅子樓」，是一部打鬥出色，別開生面之武俠片。其中盲俠喝斷長板橋之一幕武打戲，是高潮中之高潮戲。英雄人物盲俠，所向無敵，但在本片中，盲俠卻曾遭勁敵，幾爲奸人所算。盲俠以耳代目，聽覺甚精伶，強徒「對症下藥」，圖一鼓而殲盲俠。此盲俠片集中別開生面之戲肉。盲俠能補已之弱，全憑聽覺靈敏。獅馬牌錄音帶質優效果好，特將強徒之新陣聲響全部錄下，有助於盲俠武功，反敗爲勝。獅馬牌錄音帶特與邵氏俱樂部合辦一聲響效果有獎遊戲，辦法如下：

一、盲俠在長板橋獨力戰羣醜時，強徒擺下一個鑼鼓陣，圖一鼓而殲盲俠，盲俠憑機智而破之。這是甚麼陣？請將左面三個空格填好寄來：九龍彌敦道四八五號九樓邵氏影友俱樂部收。

二、猜此遊戲不難，特予「貼士」。
A、留意收聽今天商業一台十二時，二時，六時，十時半播出之「盲俠大鬧獅子樓」聲響節目。
B、到倫敦，黃金，京華，國賓，樂都等五院看「盲俠大鬧獅子」便可獲得答案。

三、獎品：
頭獎：METZ TV 23"「美斯牌」兩用機一架。（一名，價值一千三百五十元）
二獎：獅馬牌圖書式錄音帶。（3×4 600尺十名，每名十套。值三百四十八元。）
三獎：獅馬牌錄音帶3×3 300尺（一百名每名兩盒值四十元。）

四、揭曉：至「盲俠大鬧獅子樓」映畢後兩天截件，七天後在明燈、銀燈日報揭曉。

獅馬牌錄音帶 保証高度原音效果 適宜各種錄音用途

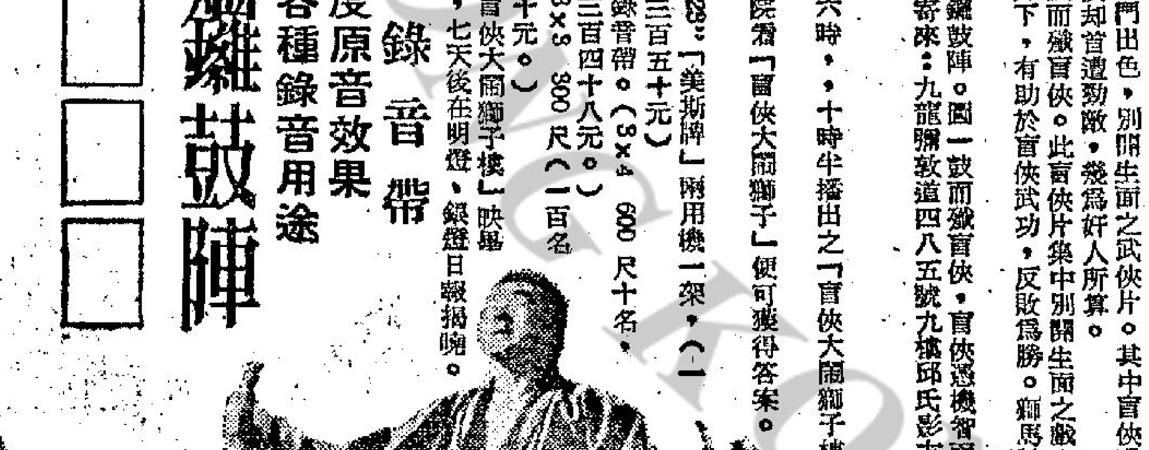

強徒擺下鑼鼓陣 盲俠大破□□□

東城 快樂 後天盛大獻映

優待觀衆·不加座價

影后 柯德莉·夏萍 影帝 力士·夏里臣 聯合主演

窈窕淑女

偉大的場面！美妙的歌曲！值得再看一！

榮獲八項金像獎！

華納公司超凡入歌唱巨片 MY FAIR LADY 特藝七彩 片上中文

國都 金陵 國民 金華 新舞台 金國 麗宮 美麗宮 永樂 金星 英京

今天續映 寶聲明天開始 天映今始 售票 好景下期放映

同場加映 銀幕七彩紀錄片 雙十節國慶閱兵典禮

金指環

林鳳·林蛟·麥基·張英才·李香琴·金雷·王風·藍天 明聲不日放映

全部伊士曼七彩潤銀幕·外景在星馬台灣拍攝 堅成公司又一榮譽貢獻大型奇情戰爭七彩片王

倫敦 黃金 京華 樂都 四場映 最後三場 欲看從速

邵氏出品倫理哀艷動人七彩巨片

玫瑰我愛你

·玫瑰雖好也要綠葉扶持·
·舊侶有情永披肝胆相照·

監製 邵逸夫 導演 秦劍

主演 丁紅 李婷 關山 凌雲

今晚九點半先映優待 盲俠大鬧獅子樓

油蘇地街坊會公演

新鳳凰劇團

連日滿座繼續演出名劇

靚次伯 劉月峯 梁素琴 黃千歲 譚蘭卿 主演 新馬仔 鳳凰女

新編名劇 爆 蠻花虎將戲游龍

十月十二日演 紅線盜盒

十月十三日演 一把存忠劍 台柱主演

十三晚及十四 義薄雲天扶漢室

電話：八五九〇三七·八五九七八二

地點：新填地街蔬菜市場舊址

國寶 今天盛大獻映 新蒲崗遊樂場側

榮藝映片公司出品 駭人曲折奇情巨片

南紅 胡楓 主演

願嫁鬼新郎

明日早場：公子多情 明公餘場：碟血街頭

中央

勇破劫寶黨 閃電出擊破賊膽寒

明日早場粵片 一夜九更天 新馬仔·羅艷卿主演

麗斯 最後今天四場 美國浪漫大胆之作 蘇珊·貝克 最新傑作 玉女偷情 片上中文字幕 明天獻映 狂人樂隊

東方 昨狂今滿請早 法國肉感香艷喜劇 狄路尼珍芙勒 易芬·慧姬 十數大胆女靚演出 瘋狂沙灘會 七彩

百樂門 最後今天 霸士七俠奇情戰片 安瑪嘉烈 七俠三雄 特藝七彩 片上中文字幕

倫敦 黃金 京華 國賓 樂都

徇衆要求 五院今晚九點半 優先獻映 倫敦九點九映

邵氏發行 邵氏出品 大武俠彩色巨片

片上中英文字幕·國語對白

預售三天門票

同場加映 李婷紀念特輯

勝新太郎 主演

全部以打搏殺見勝

盲俠大鬧獅子樓

新華 豪華 今天獻映 請早定座

英俊巨星 占士加納 電影皇帝 薛尼波達 得意傑作

大場面！大廝殺！大血流！大決鬥！ 悲壯激烈 鬼神奔避

聯美王牌

二十九壯士 特藝七彩

DUEL AT DIABLO

十面埋伏混戰魔鬼山！拂曉進攻衝出大包圍！援軍抵達危城解重圍！

東城·快樂 最後兩天 2.30 7.30 5.15 9.40 海豹奇遇記 後天：華納超凡金像巨片 窈窕淑女 優待觀衆 票價不加

新華·豪華 今天獻映：聯美王牌 天壓越地悲壯戰爭巨片 二十九壯士 特藝七彩 片上中文字幕 占士加納 薛尼波達 大場面！大廝殺！大血流！

皇后·麗聲·皇都 埃及妖后 2.30 5.45 9.00 霍士金像彩片 伊莉莎伯泰萊主演 片長票價增 下期皇都獨映：一曲難忘 哥倫比亞彩印新片！

樂聲·新聲·國華 今天獻映 兩點半 五點正 七點四 九點九 哥倫比亞二次大戰偵事故編 英雄榜

娛樂·荷李活 映期無多 特藝七彩 鑽石大盜 片上中文 威風八面 明十二點早 娛樂 荷李活

總統·皇宮 總統戲院 皇宮戲院

利舞台·樂宮 連日爆滿·請早購票 金槍黑俠 麥戴蘇成名作 明天十一點九 利舞台

旅協副主席盼重建中國風貌 香港應設遊樂區 香港小姐 鄧少薇 林樂蒂 卜安琪 韋安妮 陳思美 電台播音節目

旅協副主席盼重建中國風貌

香港應設遊樂區 使遊客逗留較久

大浪灣美麗海灘遠勝於夏威夷

【本報訊】香港旅遊協會副主席皮恩稱，賺錢之遊客遊樂區，在港很容易及不很花錢，便可建成。此計劃並非開金鑛，亦不會虛擲金錢，但亦非政府所應為之事。

皮恩謂，新界大浪灣係未開發之美麗海灘，水淺沙淨，即夏威夷亦難與相比。

此區宜於建哥爾夫球場、酒店、划艇、戶內運動，與及建人工華人村落，使人能重睹昔日中國之情況。

渠引述巴薩隆納為例，當地以中環大小面積之區，建一人工市鎮，裡內包括整個西班牙之種種建築。

皮恩稱，在夏威夷及世界其他地區，均有遊樂區之設。此係遊客能前往度假，有舒適而美好之中等酒店，有運動及娛樂設備，又可參觀當地文物之地方。彼等於此，可以作一週之逗留以代替目前之匆匆來去。

皮恩謂，本港旅遊業之擴展，由一九五八年之五萬人，增至一九六五年之三十五萬人，原因係商人合作及本港有法律與秩序之聲譽。在東方各地，香港為唯一地方，晚上街頭不會有槍響者。

英撤銷附加稅月餘 港工業品訂單大增

英銀根緊對港貨輸英反見有利

市場漫步 ·卜算子·

英國入口附加稅由十二月開始撤銷，距今不過一個多月，本港工業品一部份曾經接納英商要求暫緩製造及暫緩付運的，有關廠家最近已恢復製造，準備本月下旬運往英國。另一方面，英商的新訂單亦紛紛到港，訂購的貨品計有棉織品、毛織品、化學纖維紡織品、橡膠製品、塑膠製品、搪瓷、鋁器、其他金屬日用品，未列名製品等，這些新訂單都指定十一月至十二月付船運往英國。因此，本港各行業有關工廠接入英國訂單的，現在已要加速開工趕製，預料本月下旬開始，港產品輸英恢復增加，十一月及十二月將是港產品輸英的高潮。

本港工業界人士認為，英國入口附加稅撤銷後，英商輸入貨品成本減輕百分之十，原則上，英國入口商可以增加銷貨的利潤，但亦可能刺激英國市場的貨價略為下降。不過，本港洋行最近收到英國的大入口商航價報告，據謂英國商家在過去幾個月間因為商場銀根緊紬，又因銀行收縮信用，向英聯邦以外訂購貨品減少，現在英國市場存貨已疎，預計十二月開始撤銷入口附加稅的初期，各國貨物運到英國雖然增加，但不會很顯著，相信不會影響英國市場貨價迅速下降。因此：連日來英國商家紛紛通知本港的洋行與廠家，對於從前訂下而在九月至十月上半月間延緩付運的貨品，可以在十月下旬付往，信用證也陸續開到，亦有些是本港洋行及出口商採取押滙方式付運。

今年七月及八月，因為英國商家顧慮入口附加稅由十二月開始取消，對於聖誕節銷售的貨品，通知本港洋行及廠家提早付運，因此，七至八月份港貨輸往英國比去年同期增加。又今年首八個月港貨輸英亦比去年同期增加很明顯，根據港府工商處統計報告，今年八月份港產品輸英貨值八千二百四十三萬元，比去年同月的六千〇四十七萬元增加二千一百九十萬元，增加率達百分之三十六強。今年首八個月港貨輸英則為六億四千四百一十餘萬元，比去年同期的五億四千七百九十餘萬元增加九千六百二十餘萬元，增加率為百分之十七點四。

本港工業界及銀行界人士均指出，英國商場銀根長期性趨緊，表面看來似乎港貨輸英受到不利的影響，但實際上並不如此，因為英國銀行收縮信用，英國方面的中型入口商向英聯邦以外的地區訂購貨品，已採取緊縮措施，對於港貨輸英反為有利，事關英國方面的大入口商與本港關係較其他地區密切，向其他地區訂購貨品減少，但向港訂購貨品反為增加，不過：一般英商訂購港貨的付運期間短縮則是事實，例如以往預訂六個月後付船的，現在訂購棉織品，付船期間多數是兩個月後付船，這樣就可以減輕英國市場存貨，不致積壓。預料今年港貨輸英總值超過九億元，將比去年增加百分之十，而可以恢復前年的輸出九億六千餘萬元的紀錄。

美廣播公司總裁昨天經已抵港

本港接收國際電視 將建地面站

【本報訊】美國廣播公司國際電視部總裁高露，頃抵達本港，將與此間官商人士商討衛星通訊之價值。

本月二十六日起，傳通訊衛星將發射，使美國、加拿大、及墨西哥之電視，轉播至太平洋之彼岸設有地面接收站之國家。

高露稱：渠將促使尚未着手設地面站之社會發生興趣，以便參加此「現代奇蹟」。渠透露：一個有八十五呎碟形天線之地面站，建設費約為美金五六百萬元，建築約需時一年。日本早已完成一個，趕及接收甘迺迪殯禮廣播，現正完成第二個同樣之接收站，如係四十呎碟形天線，則只需三百萬美元。

在美國建造及發射之衛星，係供五十三國所組之國際衛星電視會社所用，但此會社之資本，百分之五十一由美國國會所設之公司所控制。台灣與本港亦佔一份。

目前，曼谷、馬尼拉及台灣現正談論建地面站其中泰國將會最早完成。香港之設地面站不僅是多添節目來源，且將得世界之窗。

澳門新總督羅比奧准將

前澳督羅必信上校辭職獲准後，里斯本已正式委任羅比奧准將繼任，新任澳督羅比奧准將現年五十六歲，現任葡京高級軍校教官。（合衆國際社無線電傳眞圖片）

澳洲貿易團 定月底來港

為近年來最大組織

【本報訊】澳洲近年來訪港貿易代表團中規模最大之組織，定本月二十四日到埗。

此代表團凡廿二人，由世紀電池公司總經理羅西諾率領，包括重機械，汽車以至衣物各行業。澳洲本土及海外航空公司，與及兩家大銀行，亦有代表參加。該團在港逗留四日，然後轉往馬尼拉、吉隆坡，及新加坡訪問。

晨採快訊　文豪

成豐火氣旺 好漢有反覆

十月十二日，星期三。

今早過檔新配已疏，僅見萬壽無疆由陳毓麟過檔，稍資點綴而已。出試頗擠，尚多砥礪鋒頭。

△羅倫一早試大快活，跣步到直路尾，圈頭到電算機前，一鬆而去，暢順放閘，腳頭勁足，相當好感，今季所見，成熟又進一步，應可扶搖直上了，今番路合，可期大成。

△梁存垣策心上人，高立培策生神仙，同跳六化郎，心上人佔欄，節節搶先，生神仙跟隨到一里閘前，尚未示弱，但一到電算機前，便見心上人脫伴而去，還幾步相當凌厲，大有壯年時之雄風，老馬迴光，愈操愈起，班次已佔利，可期大成。

△郭子猷試得着六化郎，在馬房舞前起步，覺是異常重口，郭師極力拉住，沿途頭岳口張，勇態畢呈，但返過直路時，走勢轉弱，似是火氣過盛，前段耗力所致，此駒潛質，仍深嚴若谷，將來全熟時期，成就可媲衆旺財，謂余不信，可拭目俟之，不過，近況雖勇，但似未操好，仍有待於磨琢，今番爭一里，郭師另有百勝可取，目前未知其屬意何駒，如確取出，則看多一兩課才能說。

△郭子猷試成豐，快試六化郎，順其自然，走勢暢順，有一氣呵成之勢，尤以過直路一段，相當出色，此駒潛質，雖無殊異處，但編在第六班，應佔便宜，歇暑後進度滿意，今番路合，郭師捨此能勝而取此，大有道理，可勝敵利之門。

△助手試成豐，突馳半里，火氣甚盛，搶韁頗頻，返過電算機前，依然火氣十足，與常屬目，今季所見，神態較上季迴異，配上拖遊發，應有作為了，盯緊勿忘。

△施露華策滿冠，邱達韜策愛琴海，同跳六化郎，滿冠佔欄，放得頗順，此上彼落，如影隨形，最後一化郎，騎者稍鬆愛琴海，有過頭之勢，但滿冠據欄力抗，殊不示弱，施露華文風未動也，沉了相當時日的滿冠，今季似有轉機，提防一聲不響殺出來。

△麥美倫試密底算盤，邱達韜策好漢，同跳六化郎，算盤佔欄放先，走勢無分軒輊，前段密底好漢跟住，前段返過一里閘，前駒已佔上風，邱達韜輕催，繼而鞭策，而反應未覺好，未免奇怪，與上一課完全不同，以今課評價，如此反覆，熱捧時則有考慮。

本港股市行情

十月十二日 中午十二時報價

股票名稱	最高成價	最低成價	成交股數
滙豐銀行	一五五		一五〇
倫敦註冊股票	一五二		一二〇
會德豐	一一•一		七、四八〇
九龍倉	一八•八	一八•二	五〇〇
均益倉	一七		五〇〇
大酒店	一八•三	一八•二	五〇〇
城市酒店	六		一、〇〇〇
置地公司	四七•二五		一、二〇〇
信託公司	一•五五		一、五〇〇
電車公司	一三		五〇〇
九龍巴士	二七•三	二七•二	一、一〇〇
天星小輪	二六•五		一、一〇〇
九龍電燈	一七•六	一七•五	五、〇四七
香港電燈	二二•六		五、一三六
電話公司	二四•一		二、六〇〇
煤氣公司	一一•五		二、〇〇〇
太平企業	三•七二五		三、〇〇〇
青洲英坭	一九		二〇〇
生力啤酒	三二		五〇〇
牛奶公司（除息）	三五•七五		五〇〇
連卡佛	二二•七		五〇〇
聯合橡膠	三•八		三〇、〇〇〇
遠東企業	一二•三		三、〇〇〇
廣和酒行	四一		一〇〇

上午成交總額八五〇、〇〇〇元

華嚴蓮社邀請 妙境法師開講 維摩經問疾品

【本報訊】華嚴蓮社講經法會敦聘妙境法師於本月十八日（農曆九月初五日）起，宣揚維摩詰所說經文殊師利問疾品，以饒益大衆。

此經大義有二：一、發菩提心，行諸波羅密，即世而出世，轉成佛淨土。二、菩薩與其同願之衆生，由大悲心相應之無相慧所積之無邊勝德，重建清淨世界，集置衆生而教以菩提之道。此二者為衆生之善根有異，而菩薩之方便遂殊，實同以入不思議解脫為究竟。

妙境法師深入經藏，辯才無礙，今宣斯經，定能妙契機宜，引人入勝。講經會每日由下午七時半至九時（多令時間），並邀得崔常敏居士傳譯導語，歡迎各界參加，共沾法樂。

時新果汁大贈送 今明為最後兩天

【本報訊】港九時新鮮果公司一年一度酬謝顧客，特別舉行特價週，今明最後兩天。據稱：該公司一門市訂單應接不暇。果汁大贈送及金山橙，買一送一，贈券即時可用，亦永久通用，供應之金山橙汁、蘋果汁、雪梨汁、蛇瓜汁、西瓜汁，均屬純正鮮榨，衛生可口，確實是酬客贈送性質。眞有供不應求之勢，現在特價週還有最後兩天，相信顧客必更擠擁，經過揀手新奇士金山橙特價週每箱卅九元（一三八庄）及卅五元（一一三庄），及卅二元（一八〇庄及二三〇庄）比原價減去五元，比市面同品質貨每箱低八元，散庄每打三元二角至六元八角，比原價減去五角，質確好，價格比批發大盤還廉，誠正是名符其實的「妙價」了。香港時新電話：四四五一八一至四。九龍時新電話：八二四二二八七二及八二四二二五。

競猜香港小姐結果 截止日期尚有三天 已收到表格逾萬張

【本報訊】本報舉辦之香港小姐競猜，截止日期距今只有三天，連日來競猜票已大量湧至，初步核計，已逾萬張，敬請各位讀者，投票請早。

在初賽入圍之十位小姐，除每日在本報刊出外，九龍尖沙咀彌敦道東英大廈之巨大窗櫥，亦擺設已經獲得決賽權之十位小姐泳裝照片，連日來特地前往參觀之各界人士，備極擠擁，可見本報此次舉辦之香港小姐競猜，已引起各讀者興趣。參加競猜辦法，請參閱本報另段。

香港小姐十美泳裝玉照

照片排列不分先後

鄧少薇　馬嘉慧　桃樂蒂　夏偉儀　卜安琪　許眞娜　韋安妮　蕭嘉寶　陳思美　李秀琴

十位競選香港小姐芳名

（排名不分先後）

姓名	年齡	身高	體重	三圍		
李秀琴	廿二	五尺三寸半	一一一磅	卅四	廿四	卅六
韋安妮	十八	五尺三寸半	一一〇磅	卅四	廿四	卅六
馬嘉慧	二十	五尺四寸半	一〇七磅	卅四	廿三	卅五
許眞娜	十八	五尺二寸	一〇五磅	卅四	廿三	卅四
鄧少薇	二十	五尺三寸半	一一三磅	卅六	廿三	卅六
桃樂蒂	十九	五尺六寸	一一一磅	卅三	廿三	卅四
夏偉儀	十八	五尺五寸半	一〇六磅	卅五	廿二	卅五
卜安琪	十八	五尺四寸	一〇八磅	卅五	廿三	卅五寸半
陳思美	二十	五尺六寸	一一七磅	卅六	廿四	卅六
蕭嘉寶	十九	五尺五寸	一一〇磅	卅四	廿四	卅五寸半

海陸空會戰 在中央首映

【本報訊】中央戲院自徇衆要求，改映西片國語片後，由於選擇名貴，符合觀衆理想，故營業狀況，倍見暢旺。頃悉，月前百樂門戲院公映大收實座之軍事寫實巨片「太平洋海陸空大會戰」，港島區由中央戲院首映權，特別抽出檔期，提前於本月十四日（星期五）起作盛大獻映。

工商晚報金鈔報價

民國五十五年十月十二日（星期三）

倫敦轉服鎊	2.7870美元	（漲）
紐約轉服鎊	2.7862美元	（漲）
告老士	2.7916美元	（乙式）
倫敦金價（每安）	251司令9便士點75	（跌）
歐洲金價（每安）	85.145—85.165美元	（跌）
K金價	266.25	
昔旗	5.74878	
大旗	5.75	
美電	5.755	
通天單	5.74875	
加單	5.32	
日元（每萬計）	151.00	
宋紙（每批案計）	1.468	
大坡	1.86	
細坡	1.855	
正啤（每百計）	54.00	
葡幣	.988	
正鎊	16.00	
雜鎊	12.75	
泰幣（每百計）	28.00	
台幣（每千計）	140.50	
賀紙（每千計）	39.50	

（早九時半報價）

本報舉辦競猜選舉香港小姐結果

招待讀者免費遊曼谷

中獎者頭、二、三及十名入圍均有名貴獎品，分別由海天大酒樓、泰國航空公司、芝柏表廠、伊莉莎伯·雅頓化裝品廠、軒尼詩白蘭地酒廠送出。

本年度「香港小姐」選舉，初選經於日昨舉行，十名初選入圍之小姐，定本月十五日舉行決賽，本報為增加讀者興趣，特舉辦本屆香港小姐競猜遊戲，並徵得主辦選舉本屆香港小姐之海天大酒樓，贊助人泰國航空公司，芝柏表廠，伊莉莎伯·雅頓化裝品廠及軒尼詩白蘭地酒廠送出大量名貴禮物，包括來回曼谷航空機票，乳豬鮑翅席，芝柏名表，伊莉莎伯·雅頓化裝品及軒尼詩白蘭地酒廠名貴洋酒，作為參加競猜優勝者冠、亞、季軍及入圍猜之獎品。

競猜香港小姐簡則如下：

（一）競猜者以猜中本屆香港小姐之前五名人名及名次為目標（即冠、亞、季軍和第四、第五名之人名及名次）

（二）凡屬本報讀者均可參加，競猜者須用本報刊出之表格填寫。凡以空白紙張或其他任何紙張填寫概作無效。所猜人名必須用墨筆或原子筆填寫清楚，如有寫錯，作為廢票。

（三）競猜者須填報眞實姓名，地址，及身份證號碼，在中獎時憑身份證領獎。

（四）香港小姐之冠、亞、季及第四、第五名名次，以海天酒樓主辦之香港小姐競選評判委員會最後公佈者為準，如參加競猜者所填報之小姐未有出場，亦作落選論，參加競猜者毋得異議。

（五）如未有全部猜中者，則以最接近之猜票選選。舉例：如果全部投票最多祇猜中頭、二、三、四名，則此票屬冠軍，如無人猜中四名者，則以猜中三名者作冠軍，餘類推。

（六）填妥之競猜表格，須於本月十五日下午一時前送達灣仔分域街十八號本報，或利源東街十二號本報中區辦事處，信封寫「選舉香港小姐競猜」字樣。郵寄以十四日郵戳為憑。

（七）參加競猜之表格，如有遲送延悞，遺失等情事，本報恕不負責。

（八）參加競猜者每人不限制填投數目，倘中獎者超過獎頁時，則舉行公開抽簽辦法決定冠、亞、季軍及入圍名次。

（九）頒獎：評在選委員會公佈競選結果後，定期在海天大酒樓舉行。

冠、亞、季軍及入圍獎品如下：

冠軍：泰國航空公司往曼谷來回機票一張，海天酒樓乳豬鮑翅席一桌，芝柏廠名貴女庄手表一個，伊莉莎伯·雅頓化裝品廠名貴化裝品一份，軒尼詩利爾富V·S·O·P白蘭地酒特大庄兩瓶。

亞軍：海天酒樓乳豬鮑翅席一桌，芝柏廠名貴女庄手表一個，伊莉莎伯·雅頓化裝品廠名貴化裝品一份，軒尼詩利爾富V·S·O·P白蘭地酒特大庄兩瓶。

季軍：海天酒樓乳豬鮑翅席一桌，芝柏廠名貴女庄手表一個，伊莉莎伯·雅頓化裝品廠名貴化裝品一份，軒尼詩利爾富V·S·O·P白蘭地酒特大庄兩瓶。

入圍獎十名：各贈海天酒樓禮券卅元，伊莉莎伯·雅頓化裝品一份，軒尼詩利爾富V·S·O·P白蘭地酒特大庄一瓶。

香港小姐選舉結果競猜表

本人謹依照晉報競猜香港小姐規則參加競猜，本人所猜選舉結果之前五名人名及名次如下：

一、

二、

三、

四、

五、

競猜人姓名：

地址：

身份證號碼：

一九六六年十月　日

海天酒樓夜總會　泰國航空公司　芝柏表　伊莉莎伯·雅頓 Elizabeth Arden　軒尼詩利爾富V.S.O.P.白蘭地酒

美股市走勢平均指數

【紐約十一日美聯社電】杜瓊斯美國股份十一日收市平均指數如下：

類別	開市	最高	最低	收市	收市比較
工業三十種	七五八•〇七	七七一•四三	七五二•四四	七五八•六三	升四•一二
鐵路二十種	一八七•〇二	一八九•五一	一八五•六〇	一八六•八二	升〇•九七
公用事業十五種	一二三•八七	一二五•四五	一二三•〇九	一二四•二四	升〇•四三
六十五種股票	二六五•四四	二六九•五三	二六三•四七	二六五•五五	升一•三四

電台播音節目

本欄刊登節目，係依據各台來稿發表，倘有更動，概以該台臨時宣佈為準。

香港電台 今日下午四時：

（中文台波段：六四〇千週，波長四百六十八公尺。短波：三九四〇千週，波長七十六•一四公尺。超短波調頻九十四兆週。）南音。卅分，映前展望。四十五分，粵曲。五時，時代曲。卅分，兒童節目。四十五分，兒童歌曲。五十五分，天氣報告。六時，鮮魚市情報告。五十八分，天氣報告。六時，粵、國、潮、客語新聞報告，特別報告。廿分，詩詞聲韻。卅分，特別報告及音樂小曲。四十五分，英語進階。七時，粵曲。卅分，時事實錄。八時，粵語新聞報告，音樂。十五分，喜劇「夜夜此時聽」。四十五分，粵曲。五十八分，天氣報告。九時，閒話三國。十五分，名著「苦海孤雛」。四十三分，漁民天氣預告。四十五分，轉播倫敦粵語新聞。十時，「彭公案」。卅分，粵曲重溫。十一時三十分，轉播倫敦國語新聞。四十五分，時代曲。五十七分，天氣報告及漁民天氣預告，粵語新聞簡報。十二時，廣播完畢。

明日上午播音節目：七時，時代曲。十五分，天氣報告，轉播倫敦粵語新聞及國際現況報導。三十分，天氣報告，咪前展書讀。四十五分，本週農產品市價，音樂。五十六分，天氣報告及漁民天氣預告。八時，粵語新聞，每日公衆活動報告，特別報告。十五分，空中問答。廿五分，名伶名曲，㈠衣錦榮歸，㈡駙馬戲宮主。五十分，中央市場蔬菜價格概況報導。五十八分，天氣報告。九時，國語、潮語新聞，特別報告。廿分，歐星選唱，姚莉之歌。卅分，兒童實地採訪節目，音樂。十時，點唱節目。四十五分，故事演講「中國航海家」。五十八分，天氣報告。十一時十五分，名曲一闋，選君明珠雙淚垂。三十分，電影原聲帶。

商業第一台 今日下午四時：

第一台波段：一〇五〇千週，波長二百八十六公尺。天氣報告，時代曲。卅分，電影故事「盲俠大鬧獅子樓」。五時，小說「小明流浪記」。卅分，一曲寄心聲。六時，轉播港台新聞簡報，天氣報告，潮汐報告，播道東南亞天氣。五分，美容講座。廿分，粵曲。七時，小說「憐海浮萍」。卅分，時代曲。八時，小說「馬戲團風雲」。卅分，時代曲。四十五分，賽馬漫談。九時，港九時事。小說「捕風捉影」。卅分，時代曲。十時，天氣報告，大丈夫日記。卅分，電影故事「願嫁鬼新郎」。十一時，天氣報告，橫財一百萬。卅分，明日節目預告。卅五分，時代曲。五十九分，轉播港台新聞簡報。十二時，天氣報告，播音完畢。

明日上午播音節目：七時，清晨音樂。十分，節目預告。十五分，口琴音樂。三十分，天氣報告，潮汐漲退報告，時代曲。四十五分，天氣預測，繼續時代曲。五十分，座右銘。八時，轉播香港電台新聞報導。十分，天氣報告。潮汐漲退報告。十五分，祝壽節目。二十五分，粵曲：九時，天氣報告，街市行情。三十分，南音「水滸傳」。十時，時代曲點唱。三十分，婦女生活新目。十一時，報導東南亞各地天氣情況。五分，社團簡報。十分，時代曲。三十分，倫理小說「小媳婦」。

商業第二台 今日下午四時：

第二台波段：一一七〇千週，波長二百五十六公尺。天氣報告，粵曲。卅分，歐西流行曲。五時卅分，小說「盜中章」。六時，轉播港台新聞簡報。三分，天氣報告，報道東南亞天氣。十分，怡情小聚。七時，粵曲。卅分，小說「文武門」。八時，轉播港台新聞報道，世界流行曲。卅分，體育雜談。四十五分，街坊節演講詞，音樂譜子。九時，天氣報告，港九時事。十五分，馬場動態。卅分，海瑞傳之「微聽懲奸錄」。十時，中國文化講壇，明日節目預告。卅分，小說「鶯啼燕淚」。十一時，夜曲。五十九分，轉播港台新聞簡報。十二時，天氣報告，播音完畢。

明日上午播音節目：七時，清晨音樂。三十分，天氣報告，潮汐漲退報告，節目預告，音樂譜子。四十五分，天氣報告，時代曲。八時，轉播香港電台新聞報導。十分，天氣報告，潮汐漲退報告。十五分，祝壽節目。二十五分，天氣預測，歐西音樂。九時，天氣報告，時代曲。三十分，粵劇精選：「西遊記」（李銳祖、新白雪仙、梅欣、金山女、小千歲、羅家會）。十一時天氣報告，靈播民間小說：「碧玉鴛鴦」。三十分，報導東南亞各埠天氣情況，粵曲：㈠楊貴妃，㈡梁山伯祝英台。

麗的銀台 今日下午四時：

粵曲。卅分，小說「問情心」。五時，好少年。十五分，兒童歌曲，金價報告。卅分，小說「神拳胡立本」。六時，歐西曲，點唱。綠馬報導。十分，千面金剛，粵曲。卅分，「擒狼記」，歌唱。七時，小說「木屋皇后」。八時，新聞報導，天氣報告，節目報告。十五分，飲食與養生。卅分，時代曲。四十五分，盤氏探案「閃電手」。九時，小說「金鎖鈴」。卅分，粵曲，報告教育台明日節目。十時，短篇連劇「出殯剪綵」。卅分，歐西流行曲。十一時，新聞報導，天氣報告，體育消息，明日節目報告。十五分，曲中情「別離愁」。四十五分，時代曲。十二時，完播曲。

麗的金台 今日下午四時：

雜曲。卅分，潮曲。五時，潮語故事「粵劇恩仇錄」，金價報告，節目報告。三十分，時代曲。六時，京劇。卅分，潮州音樂。七時，社會服務，報告教育台明日節目。十五分，快活谷見聞。三十分，新聞報導，天氣報告，節目報告。八時，潮語戲劇化小說「還我河山」。卅分，國語戲劇化小說「車輪帶來的故事」。九時，戲曲漫談。三十分，上海滑稽。十時，四明快書。三十分，古今談「勾踐復仇」。四十五分，西漢演義。十一時，新聞報導，天氣預測，體育消息，明日節目報告。十五分，潮州漢劇。四十五分，國樂。十二時，完播曲。

中文電視 下午六時：

節目預告。二分，卡通。十五分，英語講座。四十五分，千變萬化。七時，世界新聞。十五分，衛生與健康。卅分，科學世界。八時，粵劇樂府。九時，先生俱樂部。卅分，國語片「關山險影」。十一時十五分，最後新聞報告。廿分，閉幕曲。

綠村電台 今日下午四時：

（中文台波段：七三五千週，……）八公尺。）時代曲。十五分，武術……粵曲。五時，時代曲點唱，天氣報……分，兒童節目。四十五分，時代曲……，粵曲。卅分，西曲點唱。七時，時代曲……說。卅分，賽狗場巡禮。四十五分……曲。八時，住家男人。卅分，西曲……天氣報告。九時，丈夫日記。卅分……，天氣及漁民天氣報告。十時，香港……官。卅分，談天說地。四十五分，時……，明日節目預告。十一時，歌唱小調。……分，粵曲，天氣及漁民天氣報告。十二……，廣播完畢。

明日上午播音節目：七時，早晨音樂。十五分，晨鐘暮鼓。二十分，輕音樂，天氣報告。三十分，英語教授。四十五分，歐西音樂。八時，節目報告，粵曲，天氣報告及漁民天氣報告，街……。三十分，時代曲。九時，家庭食譜。十分，時代曲。四十五分，兒童故事。十時，南音演唱。三十分，粵曲。十一時，中篇小說。三十分，西曲點唱。

南丫獵影記

香港攝影學會與香港影畫會合辦，邵氏星羣十八人同行，陣容鼎盛，攝影地點南丫島索罟灣。

十月八日，天色晴朗，秋高氣爽，光線理想，一切計劃，早經部署，是次邵氏派出二八佳人陳依齡、李麗麗、陳慧慧、田夢、馬汾倫、于倩、舒佩佩、方靈、鄭文靜、尤情、丁茜、黃莎莉、焦姣、夏萍秋、王小鳳、沈依等共十六位女星，並有男星王俠、楊凡相伴；此次行動龐大，為策安全，豪華年會拯溺隊及救傷隊護士隊同行，計拯溺隊派出拯溺員莫維賢、鄺本富、梁頌根、王自威、吳榮根、蘇合成、施國偉、華寶倫等，救傷隊派出梁暢廷、林展明、劉錦榮、楊光武，護士隊派出衛少玲、吳淑運、蔡潔華、凌錦萍等，香港攝影學會由錢萬里總領全隊，工作人員有張錦池、鄭嵐椿、馮有光、李東、任適、劉序富、盧志諄、謝松江、譚寧、何步舜等，相機醫生李祖斌隨隊服務。

昨日下午二時半，影友陸續向離島碼頭集合，約於二時三十五分油蔴地小輪公司遊河船已準備就緒，各影友陸續上船，準三時啟航，船上氣氛，異常熱鬧，各明星合唱或獨唱時代曲及京曲，約於三時四十五分抵達南丫島索罟灣，全體登岸向大沙灘進發，該處有蘆鬚城學校一所，借用學校旁之村屋作明星更衣之所，攝影活動分五組展開工作，各組選擇以甫士之有利環境，各明星亦相繼舉行服裝展覽，一時時裝、泳裝、沙灘裝不斷出現，有花枝招展，機不暇影之勢，幸攝影場所廣闊，甫士四佈，機會均等，全體影友，無不歡顏，擾開情緒緊張之影友，空槍上陣，事後方發覺。

相機醫生李祖斌，設急救站於海濱樹下，生意興隆。全日最高潮乃田夢小姐穿上無後泳裝出場坐於海灘石上擺作姿態，影友蜂擁搶鏡，此際正日影西斜，光線柔和，光源到達理想階段，又遇理想甫士，且與影友異常合作，雖然灘石巉巉，影友仍奮不顧身，拍個不停，及至田夢小姐在水中擺水作態，影友在岸上展開大弧形攝影陣勢，適時不我予，須趕返船上，一部份影友有「不夠喉」之感，船準七時啟程回航，離南丫島返港途中，又掀起熱鬧高潮，于倩、田夢等高歌時代曲及京曲，半日娛情，餘歡未了，但相機大有收穫，阿彌陀佛，救傷隊與拯溺隊未有發市，未到八時，船已泊岸，已是萬家燈火，各自賦歸，是為記。

＊ ＊ ＊ ＊

中華攝影學會主辦 第七屆國際沙龍

十四日在大會堂公開展出

中華攝影學會主辦的第七屆國際攝影展覽，定於十月十四日（星期五）正式展出，一連六天，至十月十九日止。黑白照片及彩色照片組，每天由上午十一時至下午七時在大會堂八樓展覽廳展出。彩色幻燈片每日下午五時至七時在大會堂放映一場，不收門券，歡迎愛好攝影藝術人士蒞臨參觀。

本屆國際攝影展覽獲得世界各地及港澳影友熱烈支持，成績異常美滿。展出作品，分為彩色照片，黑白照片，及彩色幻燈片三部份，還批作品不少是世界名作或是攝影家們的優秀新作，題材異常廣泛。在彩色照片中，質素方面比往年有顯著的提高，彩色尤感鮮艷悅目，已甚足追國際影家的作品，顏色與技術上有革新的改良。黑白照片展出的數百張佳作，不但可以看到來自世界各地不同風格的作品，以及港澳一批新進攝影家的精湛佳作，從作品中充份表現有濃厚的東方情調，使展覽場上增加了多姿多采，愛好攝影的各界人士請勿錯過欣賞機會。

距開幕之期日邇，本港攝影家擬進龍門躋，注意下列日期。

黑白照片

截止收件日期：十月十九日下午八時。

公開評選日期：十月廿三日下午二時。

彩色照片及幻燈片

截止收件日期：十月廿七日下午八時。

公開評選日期：十月卅日下午二時。

公開評選地點均在大道中中華百貨公司閣樓美麗餐廳舉行，歡迎影友及各界人士前往參觀「龍迷」幸勿走寶。此次除原有獎品外，另有美國P．S．A．送出獎牌兩面，「打龍」勇士，敬請注意。

關于本屆中華沙龍

光陰如白駒過隙，憶曩者余連續主理南屆國際影展於另一攝影學會，迄今已幾二十寒暑。發諸現下作品風格與手法，亦與往昔迥異，其作品之最顯著趨勢，乃寫實性漸漸替唯美性，往日鮮見之黑房技巧，如浮影，中途曝光，色調分離等，近日則如雨後春筍，紛至沓來，惟最可惋惜者，則古典手法，若油畫，拔染及紙底片等製作，現則無復增光影展中以供珍賞耳。

為應付本屆影展之迅速程序，端賴乎準確及敏捷方法，又更必先有龐大衷誠合作，復具豐富經驗之委員會為之處理，方克有成，今幸各同人，不避艱辛，協力同心，使此次影展辦理過程與及展出，能順利完成，殊感快慰，然其中或有錯漏，蓋因余之疏忽，或領導失宜之故，特此告歉。在籌備期間，各同袍之公以忘私精神，適以兩位義務秘書之實無旁貸，將一切困難克服，尤深感佩，更向協助本屆國際影展會事宜之各方人仕，致以萬二分謝忱。

簡子略

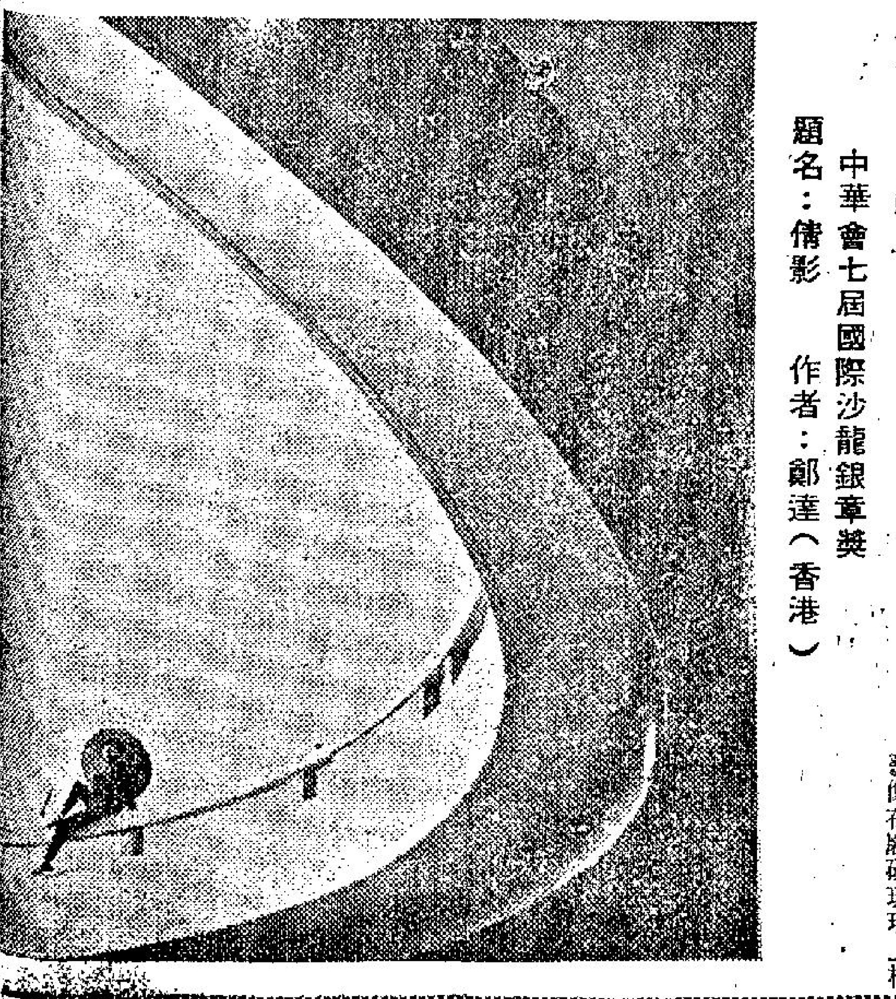

中華會七屆國際沙龍銀章獎 題名：倩影 作者：鄭達（香港）

香港攝影學會主辦 廿一屆國際沙龍

香港國際沙龍向為世界各地攝影家所矚目，均以獲得入選及獲得獎品為榮，故歷年來世界各國攝影界參加者頗衆，今年亦無例外，月來不斷收到各地寄來參加照片，主理沙龍事務人員忙碌異常，現

影友行踪：元朗南牛閘獵影

本月十六日（星期日），下午二時在元朗大街同樂院戲門前集合，準二時十五分起程，前赴南生圍一帶攝景，南生圍一帶景色秀麗，眞可說是攝影家的樂園，有一小河，有村舍，有魚塘和康莊大道，路旁兩列整齊而高的大樹，斜陽下樹影整齊有緻，遇上村婦挑担於道上或美麗小姐倚樹作態等，都是絕好的甫士，這次由王爵暉、李明、何國粲、陳慧經、陳茂純和梁永法等六位影友任領隊，歡迎各影友依時參加。

怎樣拍一張清晰的照片

俗語有謂「一目瞭然」，就是一眼看過去，甚麼都清楚的意思，事實上眼睛看東西，要看清楚一件事物必須把精神集中到這件事物身上，而忽視了其他的事物。

拍攝照片也是一樣，要把一件東西拍攝清楚，就要把鏡頭的焦點對在這件東西身上。這項步驟，一般叫作「對焦」、「對距離」，也有叫作「對光」的，總之是把鏡頭的焦點對到被拍攝的東西身上。舊式的相機，沒有自動對焦設備，多憑目力來估計被拍攝物的距離。估量之後，再來校正鏡頭的尺數。但現在的照相機，差不多都有自動對光設備了。無論雙鏡頭反光機也好，單鏡頭反光機也好，只要被拍攝的影像在磨砂玻璃上校清楚了，那焦點也就是符合。也無論是120機，或135機的，如果是眼平綫取景的，只要測距窗子裏的兩個影像重疊為一個時，那焦點也就已經校準了。這些方法都是非常方便的。就是新近的自動式相機，雖沒有自動對光，但焦點也只分為三檔，即遠景、中景、和近景，手續也是簡易的。

但有項拍攝技術，和對焦有着非常密切的關係的，即是「景深運用」，就沒有這樣簡單了。初學的影友，總以為拍攝一張照片，由近至遠，由遠至近，都要全部清楚才好。事實是不然的。上頭說過，眼睛觀看東西，自會把精神集中上去，但一張照片，如果由大至小，由遠至近，都是同樣的清楚，給別人看時，別人將難瞭然：這張照片究竟要表現那樣東西？所以一張好的照片，必須事先能夠幫助別人，把精神集中到你所要表現的那件東西身上。最簡單的就是運用模糊和清楚的方法，也就是運用景深的技巧，來使你要表現的東西，在照片裡看得很清楚，而別的東西則比較沒有這樣清楚或模糊。這樣，別人一看照片，就會把精神集中到清楚的東西上去，而瞭解這張照片的拍攝目的。

在鏡頭前面，路上有個大人牽着小孩子經過，而遠景有房子也有樹木。當把距離校在無限遠的符號上時，遠景的房子和樹木就清楚了，而兩個大小行人就會在焦點以外。如果我們的意圖是表現兩個行人的話，那就要把鏡頭搖出，焦點校在行人身上。

但是，所謂焦點只是在一「點」之上表示出來；譬如校在十尺，那焦點就是在十尺那一點上，校在廿尺則在廿尺那一點上。所以兩個大小行人，雖是携手而過，我們也可以把大人拍攝得清楚，小孩子模糊。或把小孩子拍攝得清楚，大人模糊，或者把遠景拍攝得清楚，兩個人模糊。（未完）

展出前言

攝影在今天來說，其蓬勃發展情形，可說是史無前例。研習攝影的人，不論業餘者和專業者，也日益增加，有更多攝影愛好者，都迫切需要關於國際間攝影水平的知識；本會同人鑒於上述的重要，和負起推進攝影學術的責任，為了集思廣益，因此一年一度的定期性主辦國際攝影展覽，實有負起這艱巨任務之必要。

本會今年的第七屆國際攝影展覽，蒙世界各地區和港澳之攝影愛好者熱烈支持，紛紛賜以佳作，可以說，琳瑯滿目，使本會增光不少，同人等銘感之至。

綜計各地寄來之彩色、黑白照片，及彩色幻燈片，不下三千三百餘張，但限於展覽場地面積，只能選出佳作九百餘幀展出，其中尚有許多優秀之作品，致被割愛，實屬不得已之舉，同人等謹致以萬二分之歉意。

此外由於本屆國際攝影展覽主席榮子君和各評選委員，及展覽委員的協力，辦理如此龐大數字的各類作品，將最艱巨之階段，一一依序完成，今幸得觀順利展出。此種犧牲小我，完成大我的崇高精神，令人欽佩，本人謹此致謝。

最後，我更向給予本屆國際攝影展覽大力支持的友好與商行、新聞界、播音界、文化界等致以衷心的謝意。

香港中華攝影學會會長：譚國

中華會七屆國際沙龍銅章獎 題名：古洞梵音 作者：陳文俊（泰國）

依爾福 菲林 ILFORD

在本港使用中之…… YASHICA 影攝佳 照相機 已超過十萬隻 ELECTRO-35 電子快門35型 ATORON 超小型 使用MINOX菲林 請到各大相機公司參觀選購 總代理：永安祥百貨有限公司

世界最佳卅五糎自動相機 KONICA康藝卡 AUTO-REFLEX最新單鏡反光萬能相机 世界第一隻卅五糎 全格半格两用机 設計十全十美！ 配F1.4或1.8 HEXANON世界馳名精密鏡頭 影半格等於TELE鏡 最近能拍攝1.2呎 最新微粒測距器 Easy Loading System 有ZOOM LENS及一切單鏡反光机之配件俱全。 本机CdS測光設計與AUTO-S2相同 光圈既可全自動亦可自由選擇 最新鋼簾快門1秒至1/1000秒自拍 萬次灯可用1/125秒 世界独有新設計：一卷菲林可中途隨意選拍全格或半格 KONICA EE MATIC-S 初級自動相机 F2.8鏡 電眼全自動Easy Loading KONICA EE-DELUXE 中級自動相机 F2.8鏡 電眼自動有自拍及B掣 KONICA AUTO-S2 高級自動相机 F1.8鏡 CdS.電眼測光1-1/500秒 港九相機行均售 總代理：大通公司

愛克發·攝影 「立拍」 轟動全球的攝影新設計！ 「立拍」菲林 裝菲林 拍攝 「立拍」…簡化攝影的設計系統 捷成洋行

西德 福倫達 「偉圖力」DR型 配有自動測光錶及測距器 合銷只售 $211.50 是德國最實際耐用價廉之照相机 請速向各大相机公司採購切失良机 Voigtländer 1756年創立 總代理：新志利洋行 太子大廈1306/10室 電話243363 附設福倫達香港修理處由廠方訓練之技師主理 配備最新電子儀驗儀器專誠為貴客服務

如有刊登本報廣告者：請撥電話：七三〇七〇八接洽

PRAKTICA NOVA-B SLR. VEB PENTACON DRESDEN Kamera- und Kinowerke MADE IN GERMANY 德國製 超等 百吉 單鏡反光相機 下列相機在德國科隆"PHOTOKINA"陳列中

新NOVA-B型機內裝有自動曝光表
1.鏡頭隨意更換自20-MM.至1000-MM.
2.快速裝片器右手使用挽轉片圈即可便利之極
3.反光鏡立即返回原處無震動之弊
4.計數器在換新片時自動返回(0)字

各位如想多購一架單鏡反光相機時請先參觀超等百吉相機後再行決定以免遲悔因百吉相機裝有世界最優秀司鏡頭價廉物美品質超羣

PRAKTICA-NOVA SLR.

NOVA with:-	定價 List Price	特價 Spec.Price.
DOMIPLAN 1:2.8/50-mm.	HK$385.-	HK$308.-
TESSAR 1:2.8/50-mm.	440.-	352.-
PANCOLAR 1:2.0/50-mm.	485.-	388.-

PRAKTICA-NOVA-B SLR.

Fitted with:-	定價 List Price	特價 Spec.Price.
DOMIPLAN 1:2.8/50-mm.	HK$420.-	HK$336.-
TESSAR 1:2.8/50-mm.	476.-	380.-
PANCOLAR 1:2.0/50-mm.	520.-	416.-

The above are all with Automatic Diaphragm and Everready Case.
總代理：大昌行 歷山大廈二樓 TEL:222327

超世界水準的亞洲軟片之王 價錢平·品質好！ FUJI FILM 富士菲林 FUJI NEOPAN SS PANCHROMATIC HIGH SPEED 36EX. J135 港九各大攝影器材行均售 總代理：昌明貿易有限公司 電話：220549·232589

德國 運賀富 超級攝影機 Linhof super TECHNIKA MODEL V SOLE AGENTS SHRIRO (CHINA) LTD. 總代理 石利洛洋行

柯達立刻自動攝影機104型 性能優良用法簡便不須調整光圈速度或距離對準景物即可拍攝原機配有閃光燈可在室內室外拍得優美之黑白照片彩色照片或彩色幻燈片 柯達菲林 速度快 效果特佳 只有此柯達標誌之經銷處均有發售 Kodak

世界杯引起各地騷動傳真

·依樺·

在談情說愛的範圍內，拉丁美洲人士是被讚譽為大情人，但，說到足球方面，他們未免過份失去理智了，如有甚麼不如意，他們是不顧一切，衝動非常的。

今屆世界盃足球賽的結果，對他們的反應，便是一個實例，當巴西隊大吃敗仗的消息傳到人民的耳朵裡，立即天翻地覆——這邊廂，英國人在特拉法加廣場狂歡達旦，慶祝勝利，而那邊廂，一樣那麼狂熱，但是為了打敗仗，于是，這是破壞的狂熱了。

在里奧約熱內盧的街頭，男女老幼都紛紛哭泣，原因是巴西隊受葡萄牙隊所挫，一下子，人們遍灑黑紙碎，表示哀悼。

有一區域，人民停止工作，收聽比賽情形，當噩訊傳來，近百萬婦女當場暈倒，隨即引起暴動，他們把的士推倒，毆打警察，甚至大聲嚷要向球會人士算賬，他們指責球會選錯了世運球員。

前任司法部長菲樂奧說：「如果我仍是部長，我便會立即採取行動，查辦球會委會，要發起研究是如何選拔球員前往出賽世運的。」

球迷的行動更為徹底，他們在街頭豎起斷頭台，上面寫上每位選拔委員的名字，表示要向他們行刑。在聖保羅市，他們甚至紮一假人，當作巴西隊教練非奧亞，當衆把他焚燒以洩憤。幸虧警方採取迅速行動，否則，他的寓所定被暴徒所燒毀。

後來巴西隊班師回國，非奧亞幾乎不敢下機哩。

一位青年因為僑大讚葡萄牙好波，竟被衆人追打，結果遍體鱗傷。

事件越來越擴大，在巴西居留的葡萄牙僑民(約一百萬名)，均深居簡出，避過這場風潮。

在義大利，當人民獲悉國腳敵不過北韓，大受打擊，足球隊回國時，在機場上大受喝倒彩，還有人向他們擲番茄。在機場裡，聚集六七百名球迷，他們叫道：「你們汚辱了義大利，是兇手！」

一個由國會發起的體育委員會，立即開會研究失敗的主因，結果，十四名議員催促政府下令整肅現狀况的球會。

義大利著名的體育專欄作家布里拉，事前曾發誓，如果他跌眼鏡，義大利隊失敗，他便改行，靠捕魚為生。

一位球迷波哥看電視，見到北韓球員

在墨西哥，兩位割蔗工人，為了墨西哥隊對烏拉圭隊那場賽事，初則口角，繼而動武，結果其中一人被刺殺死。另一位墨西哥居民，模倣英國名將查爾頓的球姿，失足跌出窗外，喪生了。

在西德，一位廿三歲的男子幾乎勒斃了他的養母，因為她屢次嘮嘛他終日沉迷看電視的世界盃節目。另一位西德男人事前與別人打賭，如果西德隊輸波，他便寧願把頭髮剃下，結果，一夜之間，他變了尤伯連納一般光頭。

甚至在哥林比亞，世界盃也引起騷動，那裡的電台要求領事館停止供應BBC的賽事錄音，理由是「英國足球對南美的運動員，態度近侮辱。」他們是指一名阿根廷球員拉田被驅逐出場的事件，原來拉田在阿根廷，是不少球迷的偶像哩，不少女人吻他，為他哭泣，他飛返阿根廷時，甚至把國旗包裹着他，表示尊敬。

足球能使人們這麼狂熱，大家覺得令人費解嗎？

義大利球迷獲悉國家隊失敗，當街痛哭。

十三個生活成功貼士

專家們的經驗之談

·健民·

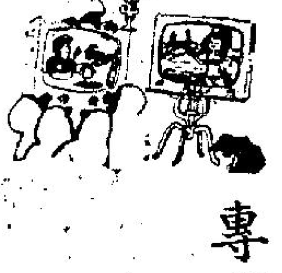

不要再浪費你的生命吧！雖然，你已經枉費了大把好的時光，不要緊，如果你能牢記下面的十三條貼士，你仍能急起直追，使你能發生事半功倍的效果。生命為之再充沛起來。這是最具影響力的生活專家們所提供的。

一、做些事，總比懶閒好。很古的一句諺語說：不做事情就是做壞事情。如果我們查一下英文懶惰一字的原義，我們就知道，它是指枉費和無用。因此，威廉考柏兩百年前已經說了：沒有工作並不是休息，思想空白是憂愁煩惱的源泉。常使你自己做些事，那你會覺得生活的快樂和有意義。

二、牢記你的責任。英國一位女秘書，因繼承了一筆四萬鎊的遺產，遂放棄了她的工作，而盡情的花費，享受。三年後，她對別人說，她仍要找一位打字的工作。原因是：金錢雖多，卻不能為她帶來幸福。這是一個很感人的故事。生活無論富貴貧窮，都沒有關係，最主要的是有人類之所以為人類的生活責任感。沒有責任感的生活，金錢愈多愈感到空虛。

三、不要深鎖自己，要與外在世界交通。有福同享，有苦同受，已經成了目下世界人類共存的原則。前幾年，一種毒性的蚊子，一經咬了人之後，就會使人陷於昏睡狀態，如不及早診就會死亡。後來發現還是一種傳播病菌最快的毒蚊。同樣，如果人類之好處和成功之點，能夠彼此交換的話，對人類幸福的促進是有很大的幫助的。有時，我們因了與別人的溝通，不但可以自勵，又可以解決許多困難。

四、用你的想像力。擧凡世界上一切的發明，除了試驗之外，都是先由發明者的想像力的。一個人的內在想像力是無限的，為什麼你竟囿於枯燥無味的現實環境裡。當然，這並不是鼓勵你做白日夢，可是，在你能力所及的地方，要有想像力。想像力愈多的人，是世界上愈成功的人。

五、對別人總要從好處着想。世界上每一個人都是優點和劣點參半的，假如，你只從每個人的劣點或壞處着想的話，那麼，所有的人都會變成你的仇敵；反之，所有的人都是你的朋友。如此，你的生活該是多麼的寫意。

六、幫助別人就是幫助自己。如果你對別人不感興趣的話，你的痛苦的日子就開始了。這是一句最有經驗的人生生活經驗之談。很多專制魔王的沒落，就是他們先對別人不感興趣所致。如果你對別人不感興趣的話，寂寞與傷痛對你決不要滿足。相形之下，一味顧自己的人，總會陷於孤立無援的地步。

七、常具自覺的良心。對你的工作，對你的責任，是否常常地加以自我反省。這種自覺的良心，對你和你的服務的機構，都是非常重要的。在外國，很多次發生「良心錢」的事件，就是僱員們在工作上的自我檢討後，將週薪的一部份，退還給老闆，因為他自覺在一周之間，有一兩天沒有認真工作。這方面，我們不必斤斤較量，但是，自覺良心的應用，會改變你的工作態度的。

八、失敗是成功之母，雖然已經成了口頭禪，可是，我們的一切進步和成功，都是由於錯誤、過失、失敗中學習得來。問題是：要接受失敗、錯誤的教訓才行，同時又要知道失敗的原因和造成錯誤的緣由，以免再蹈覆轍。

九、做多一點工作，或多給一分注意。所規定的工作做完了，固然是很好，可是，有時需要加上一點別的小工作；應該注意的事情，都注意到了，已經算是完成了責任，然而，如果再多給一分注意的話，你會發現意想不到的效果。很多驚人的發現，[illegible]多一點工作，多一分注意而來的。

十、永遠要做你自己的主人。換句話說，你要有自己控制自己的能力。普通我們說，對某事要適可而止，這適可兩字，就是指自制的能力的運用。隨波逐流是不好的，但如何能夠不隨波逐流，就要靠自制的能力。

十一、開拓你的視野。這是人生中最重要的一課。吾人自有生以來都是一天天的在為開拓視野而生活。可惜的是，漸漸地由於我們的慵懶，對開拓視野方面停止了，也因此，我們的生活也乏味了。如果你的視野遼濶，在做人辦事方面，都會覺得方便順利的。

十二、學習着去愛。愛要學習你一定感到困惑。事實上，愛一定要去學習的，因為，目前我們所履行的愛是有條件的、自私的甚或情慾的。除非我們能表示無私的愛，否則，就要學習。

十三、現在工作，將來休息。這是很多偉大人物的格言。不工作的人，固然沒有休息；現在不工作的人，將來的情况很慘。生活的意義是不停的工作，要休息一定要等入土為安以後。

如果你能掌握十三個生活貼士而履行的話，你現在的生活不但多彩多姿，並且充滿快樂哩。

× × ×

人海傳奇

節目助理員奇遇

——一天，他接電話，聽到一個女子的動人聲音，於是，開始與她約會……(三)

「如果我掛上電話呢，我的意思最好你能夠放那一首歌給我聽。」

「你歡喜嗎？」他反問她。

「你知道嗎，不要說是那隻歌，就是你的呼吸，已經足以把我的靈魂完全勾引去了，還有告訴你，我現在是正睡在一張大床上呢。」

「你現在就是在那張床上打電話給我嗎？」

「是的，是的，而且這裡的燈光更是這麼暗，不過，不理怎麼樣，這裡的一切都是非常性感的。」

後來，比寶卜問道：「你現在聽的是酒店的收音機嗎？」

「不，還是我自己的原子粒收音機，當我在床上活動的時候，床上的燈光，自然也是活動的，還有，當你說話的時候，我是正拿着這架收音機呢。」

「你是說你是用手拿着它嗎？」

「不，是放在我的——嗯。」

「你何必害羞呢。」

「我並不是害羞的人啊。」

「記住啊，我可是記下了你的說話了。」

「如果你是這麼說，那麼讓我再告訴你，這些話更是從我的心裡面發出來的。」

「是不是透過了你的衣服呢？」

「不是……」

「是不是透過了你的睡衣呢？」

「也不是……」

比寶卜聽到這裡，他閉上了眼睛說：「如果我幻想得不錯的話，那麼，我倒是可以吻一吻你呢。」

「可是，你再想一想，如果我有十個小型收音機，而且這些東西又都是放在我的身上，那麼，又怎麼辦呢？」

「如果我仍然吻你呢？」

「你這個人說話，倒是真的有一點口沒遮攔呢。」

到了這裏，比寶卜又問道：「喂，瑪莉娜，你倒是坦白的說出來吧，你所住的到底是那一間旅館？」

「喂，我的收音機並沒有壞啊，其次，住在這一帶的人，他們也並不是啞吧啊！」

之後，比寶卜連忙將錄音機收了起來，他說：「對不起，對不起，我這邊的綫路非常忙碌呢。」

過了一回，到了半夜，他的電話又響了。那時，他是希望瑪莉娜打電話來，可是，又担心這個打電話來的是他的妻子，可是，當他眞的拿起來聽時，還才知道這個打電話來的是寶芝，他連忙說：「寶芝，對不起，我今夜沒有空。」

「你這個人眞的是好沒有道理。」

「哈哈，」比寶卜笑了幾聲，連忙將電話掛了上去。

這一夜，他仍然是駕車回家，並且在到了家裡時，羅拉是已經睡了。不過，對於這一類的事，他並沒有告訴他的妻子，但是後來她卻睜大眼睛望着她。

·上官寶倫·

他看得起你麼？

·柯足金·

有些人很重視人家看得起他，而被認為最容易證明人家對他看得起或看不起的，就是送來一張請帖，或者贈一張新片招待證，或者在公衆場合有沒有打招呼。有人遠遠看見一名流，全身的神經都緊張起來了，作好一個「準備」的姿態，等到名流走到面前，連忙打個招呼，不幸名流認不得他，於是，回去他就胃痛、頭痛、牙痛，認為名流看不起他了，這樣的思想，可以說是一種落後思想，是封建思想的殘餘。如果你有個新頭腦，便不會介意，這個現代化的社會，非常現實的，人家看得起你，因為他認為你有值得他看得起的地方，人家看不起你，自然認為你沒有那個資格。文明社會，一切講實用價值，純藝術不及商業藝術。人也有「實用價值」。如果認為你沒有「實用價值」，人家也不會枉費精神。這就是俗語所謂一分錢一分貨，既然明白這個道理，你就不必有自卑感。你首先要明白自己的本身價值，知道自己的價值如何，心中有數，以後看見有地位的人，他不跟你打招呼，你也不必難過，等到你自己提高了自己的價值，自然會有許多人要認識你，甚至巴結你。比方一個電影明星就是，票房價值提高，人人爭着巴結，影迷圍觀如堵，商店開幕，也恨不得請她剪綵，如果她的票房指數下跌，反眼若不相識。假使女明星都明白這個道理，便可以少些自殺事件。

講現實有點殘酷，但是這個社會就是如此殘酷。

萬·花·筒

丘八排排站　竟有抽烟客

·邵陵·

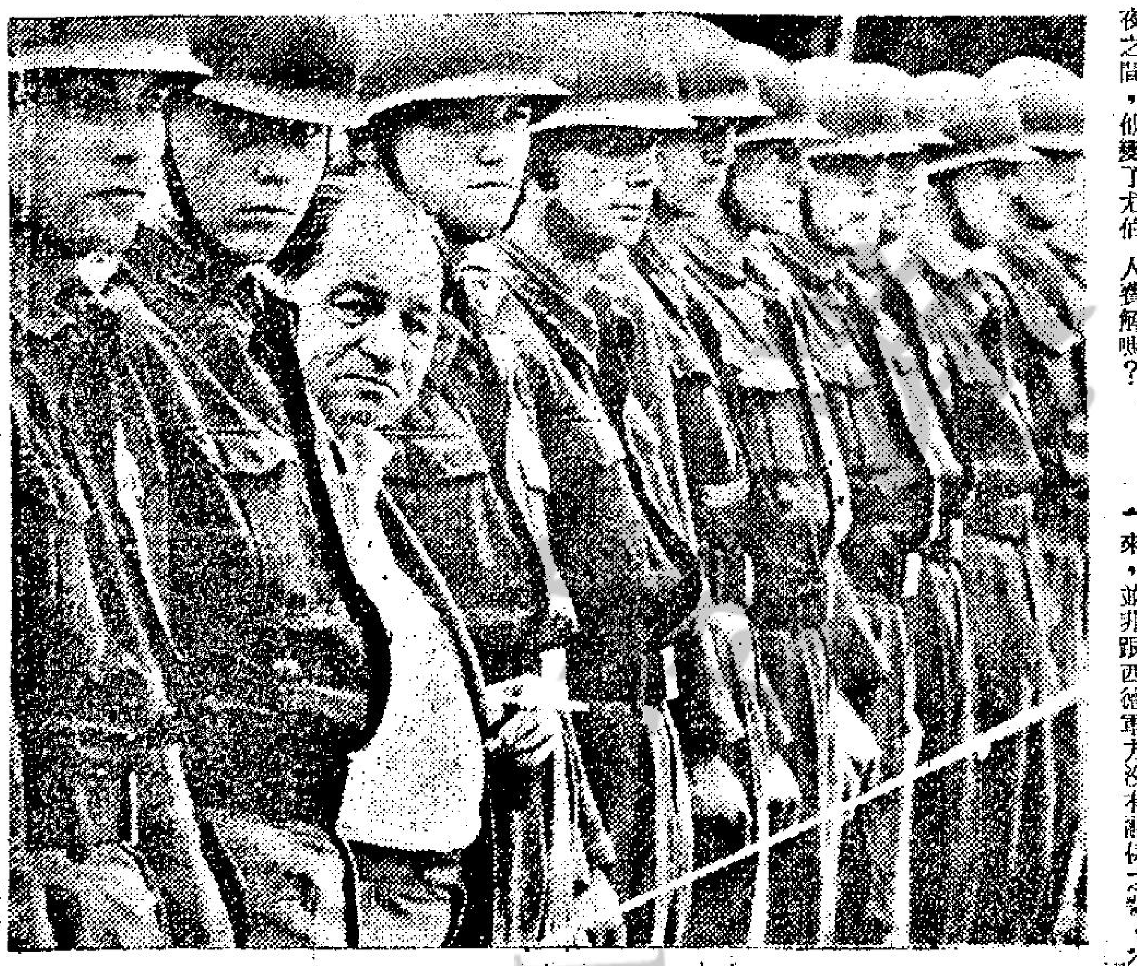

不久前，西德肥佬總理艾哈德的政府曾遭國內反對黨自由民主黨人猛烈抨擊，因而陷入政治危機，接着又因另樁事情惹出軒然大波，使所面對的危機加深，叫老艾感到頭痛。

西德國防部長名叫哈塞爾，他曾作出罕見的決定，認為工會有權進入軍營活動，使西德三軍中的士兵參加工會。結果，西德國防部下的幾名高級將領大感意外，憤而辭職，原因是：他們腦海裡可能曾經幻出一幅難以應付的景象，認為西德兵有一天也許會罷起工來，不聽軍官們的命令，不聽上官的指揮，可能會亂提要求，把休息時間增加。

如今，艾哈德面對的政治危機已成過去，哈塞爾已經派出新人，接掌辭職將領的職務，還叫另一批高官退休，表面上說這項改變純粹沒有關係，實則等於以變相手法把這批持反對意見的人炒了魷魚。

軍中士兵可以組織工會嗎？這個問題，在下不願表示意見，因為見仁見智，贊成反對都有道理。就西德說來，也許該國的情形特別，另有非你我所知的環境，所以，其國防部長才會容許軍中有工會活動的。

附圖拍於西德繆斯特市，顯示一批西德士兵正作一字兒排開，地在等待什麼。圖左第二和第三人之間，則站着一個矮冬瓜，其人頭髮半白，額上有電車路，身穿平民衣服，吊兒郎當，沒有領帶，手裡還拿着一支點燃的香烟。這人雜在一律穿着戎裝的少壯士兵中，顯得很不調和，未免叫人訝異。如果士兵組有工會，則「非我會員，請勿自重，不得混入」，那麼，附圖裡這種不調和的情景，自然不會出現了的。

講老實話，圖中穿便服手拿香烟的中年漢子是何方神聖，在下無法知道，想來，並非跟西德軍方沒有關係之輩，不然，他敢斗膽站在丘八的行列裡麼？

小幽默

·北燕·

各適其適

他在他太太的面頰上輕輕一吻，便急忙地去趕火車了。他太太反抗他抱怨着說：「喬治，為什麼你不學學對面住的新婚夫婦一般，每次當她丈夫出門時，擁抱住他的太太熱情的一吻，同時，在越過馬路時，還不停向她飛吻，為什麼你不這樣？」

「我嗎？我根本不認識她！」丈夫答。

仗勢欺人

一位明聲最大，成功最多的演員，卻常是欠下酒店一個月的租錢。酒店經理還次鳳的想辦法把這筆錢討回。

「你接到你最後的賬目嗎？」經理問。

「啊，是的，我到了。」演員答。

「那麼，你還想說什麼？」

「我告訴你，如果你再寄賬目給我的話，我就租更大的房間！」

床上美人

在藝術家和模特兒俱樂部的舞會中，一位藝術家招待一位非藝術界的朋友，前來參加。

在經過瀏覽大廳的巡迴中，藝術家一一的為之介紹最美麗的模特兒，說：

「瓊斯小姐是藝術模特兒，史密斯小姐是攝影模特兒，布朗小姐是帽子模特兒……。」

這時，一位女郎拿着一杯酒，故意地站在他們身邊，向他們微笑。這位藝術家輕輕地對朋友說：

「這是床上模特兒！」

聰明頂絕

兩位狗主談論着他們的狗兒的智慧。

「我以前的狗兒，」一個說：「眞是聰明絕頂，牠可以和我們一齊玩撲克牌。但是，後來由於朋友們的怨恨，我就把牠殺死了。」

「這麼聰明的狗兒，怎麼可以把牠殺死？」

「你不知道，牠在玩撲克時，竟用有記號的牌呀！」

·職業使然·

閨怨探秘

·火麒麟·

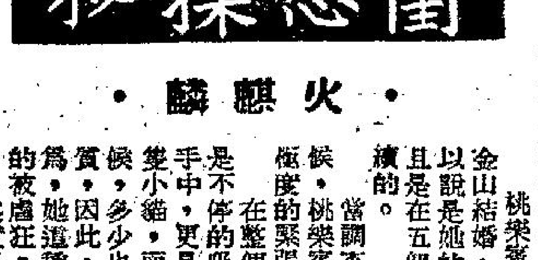

六十三．虐待狂的奇異心理

後來，莎莉說：「每當他將我毒打以後，對我便又會特別好，同時，他的全身更好像是充滿了精力，而且在事後，他更跑了下來，吻我身上的傷患地方。」

可是，不論他事後是表示多麼愛她，然而，在莎莉的心裏面，却是祇有一個念頭，那便是一定要想辦法來離開他，而且，在時間上是要越快越好。

說到這裏，她又說：「不瞞你說，到了後來，我簡直對他怕極了。」

後來，莎莉便到驊城去辦理離婚的手續，對於這一點，她的丈夫仍然是苦苦哀求，可是，不論她的丈夫是怎樣哀求她，她是再也不肯接納他的請求了。

她又說：「他目前仍然在打電話給我，可是我對於他是再也不理他了，不過我常常在想，下一個女人與他在一起，眞不知道將是多麼可憐呢。」

評語：如果以莎莉的丈夫來說，我們認為他的確是代表典型的虐待狂的，當他將別人打得皮破血流之時候，他便會感到無比的快慰。同時，他對於別人的感受與痛苦，那是一點也不理的。

再進一步來說，我們又認為虐待與被虐待的人，然乎是同一個人，這也就是說，在一個人的身體上，是同時有着這兩種情形，再進一步來說，有着這種情感的人，他們除了在性生活中有點虐待之外，在正常的生活中，却是絕對沒有這種情形的。

不過，根據特別的調查，有許多人是在痛苦中是才會有激勵的作用。

現在，我們不妨再擧一個人來作例子。

桃樂賓，卅七歲，在舊金山結婚，這一次離婚，可以說是她的第三次離婚。而且是在五個月前才辦離婚手續的。

當調查員在訪問她的時候，桃樂賓的精神，正陷入極度的緊張之中。

在整個訪問之中，她都是不停的吸烟。同時，她的手中，更是不停的去玩弄那隻小貓，而且，當她笑的時候，多少也是帶有一點神經質，因此，心理衛生專家認為，她這種情形，便是十足的被虐狂。

其實呢，她也正是一個這樣的人。

她說：「當我第一次遭遇這樣的事情時，我便感覺到這實在是一件特別反常的事，因為我過去是從來都沒有遭遇過，那時，我們都在讀書，後來，我們去看露天電影，你知道嗎，在那種場合，是最多這種情形發生的。」

戀愛顧問

神經衰弱與腸胃病

弟現年廿三歲，還未結婚，身體一向有良好健康，可是近來也許生活有些不大正常，時常覺得頭痛，有輕微昏眩，做事情精神不集中，恐長此下去，情形愈加嚴重，故懇請賜教以下所提出的問題：

一、朋友曾指弟為神經衰弱，甚麼是神經衰弱呢？吃那種藥最有功效？

二、如睡眠不足，對人的健康有何影響？一個人應睡眠多少時間？

三、弟平日胃口很好，但最近發現有腸胃病，請問怎樣治好腸胃病呢？

四、弟很少運動機會，請問怎樣可以獲得運動機會？那一種運動最有益？

弟志敏上

志敏君：來信各問題答覆如下：

一、神經衰弱是一種疾病的名稱，指的是神經機能易於疲勞，或因精神過勞，以致引起頭痛、暈眩、失眠、健忘，多憂鬱、恐懼，不能作勞心事業，這都是神經衰弱的病徵。要減輕或消除這種症狀，應從健康的生活習慣着手，不能靠甚麼成藥，例如要有充足的睡眠，避免吃刺激神經的食物等。

二、睡眠多少小時依人的年齡而不[illegible]，工作過勞時，睡多些更好。睡眠對大腦有保護作用，因為人在醒覺時，大腦皮質總是在興奮狀態中，大腦睡眠時才能得到休止，所以，只有充足的睡眠可使大腦有足夠時間來進行補償消耗的修復工作，否則，它就會受到損害，慢慢地損害健康，影響頭痛、失眠，記憶力減退等。睡眠不足還會影響食慾，影響人們對參加體力活動的要求，這便會直接間接影響到身體各部份的健康。

三、腸胃病是青年常見的疾病，起因常是與生活沒有規律有關。例如，一個人飲食沒有節制，即暴飲暴食，同時進食時間沒有規律。一個未婚青年更多這類情形，他們胃口好時大嚼一頓，不好時索性只吃麵包開水了事，表面看是自由有趣的，不知却影響了腸胃的正常工作，增加了它損壞的機會。

四、繁盛的城市，往往限制了人們的體育活動，但體育的方式也是多種多樣的。例如倘不能到設備完善的運動場裡去，在天台做做早操，爬爬山，或者步行返工等，都是隨時可以利用的機會，至於那種運動最好，是依各人的興趣和體質而異，不能一概而論。

莎莉覆

日本針灸氣功療法

診斷準確　針灸治療

風濕軟痛腫

痛？？？

保証有滿意的答覆

安全迅速

余志文日本針灸氣功治療院

本院治病保証用針用灸
治療奇難頑症中外揚名
每期刊出醫案眞人眞事
藥石不靈之症請來診理

港九氣功針灸專科學院院長　余志文謹啓

日本針灸氣功療法電針取穴

適應症：男婦兒內外科　跌打傷症全科

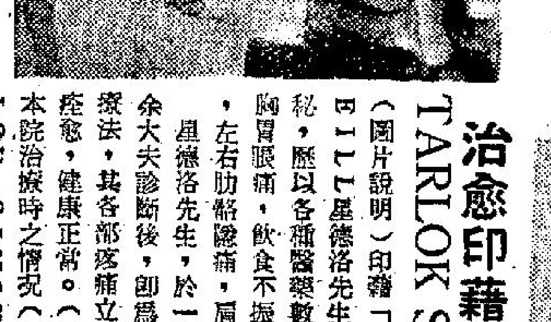

治愈印藉工程師痛症 TARLOK SINGH BILL 先生

(圖片說明)印藉「TARLOK SINGH BILL」星德洛先生，現年21歲，前患上大便閉秘，歷以各種醫藥數月不愈，並引致神經衰弱，胸胃脹痛，飲食不振，神經極度緊張，精神萎退，左右肋骼隱痛，肩脾及腰背等均抽搐痠痛。經余大夫診斷後，即為取穴扎針，並施行氣功電針療法，其各部痠痛立止，復診三天，該疾則徹底痊愈，健康正常。(35圖)是星德洛先生接受本院治療時之情況(1圖)是星德洛先生TARLOK SINGH BILL愈後與余志文大夫合影留念。

存余大夫志文惠　愈我衰弱痛症　敬頌 TARLOK SINGH BILL

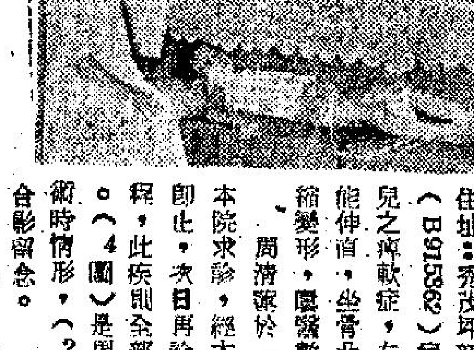

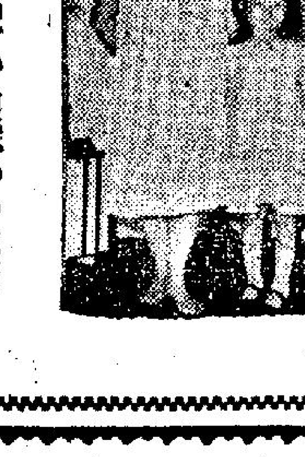

治愈病後小兒脚軟症之筋骼抽痛失力肌肉收縮等醫案

(圖片說明)周清蓮，女孩七歲，湖南籍，住址：秀茂坪新村A10三樓205號，其母身份証(B91562)症狀：因患痲疹，愈後遺留感染小兒之痺軟症，左脚抽，筋骼痛，膝關節拐曲，不能伸直，坐膏凸出，擧步彎拐痺軟，左脚肌肉收縮變形，屢醫數月不愈。

周清蓮於一九六六年七月十四日，由母帶來本院求診，經本院大夫診斷，並為治療，其抽痛即止，次日再診，其脚已能伸直，迨經一星期療程，此疾則全部收效，現已恢復健康，行動正常。(4圖)是周清蓮接受本院扎針與氣功療法手術時情形，(2圖)是周清蓮愈後與余大夫志文合影留念。

余志文練功

氣功雙盤圖

(診症時間)
上午十時至12時
下午二時至六時
夜診八時至九時
復診三時至五時
星期日照常應診
(出診特約)

△本院地址▽(即恆生銀行鄰近與曼兒童百貨公司左便)
九龍旺角彌敦道六八七號至六八九號嘉禾大厦一樓
(請由嘉禾大厦正門入內上一樓即由山打公司入)

本院電話
院長室電話：八〇四〇四三
掛號室電話：八〇〇二壹〇
候診室電話：八〇四一五一

如有刊登本報廣告者：請撥電話：七三〇七〇八接洽

長篇武俠小說 **梅花血** 諸葛青雲著

一天完小說 尋妻記

志人

早晨七點多鐘，天色剛剛大亮，寶珠在睡夢中聽到一陣急促的門鈴聲，慵洋洋地伸了伸四肢：「是那一個？怪討厭人的！」說完翻轉了一下身體，又合上了眼皮。

「鈴鈴鈴……」門鈴又響了，彷彿發生了火警。

寶珠無可奈何地從床上一骨碌爬起來，披了件晨褸，走去開門。

「原來是你呀！五嬸！這麼早幹甚麼？」

五嬸看見寶珠兩隻惺忪的睡眼，還沒有完全睜開，面上又顯露出不愉快的顏色，急忙陪個不是，笑嘻嘻地說：「我不是故意來打擾你，祇因發生了急事。」

「甚麼急事？莫非是五叔撞了車嗎？」

大清早說些不吉利的話，在一般迷信的人是非常忌諱的。可是五嬸素知寶珠的脾氣，也不與她計較，反而好似開玩笑一樣：「如果是五叔撞了車，自然有警察去理，何必跑來找你？我所說的與你有切身關係，並且十分緊急。」

寶珠顯然有些緊張，下意識地想到自己身上可能發生的事情：「快說吧！別兜圈子！」

五嬸的眼光向四周掃了一圈，壓低了嗓子：「吉生回來了。」

「是不是真的？」寶珠渾身的血液迅速向心房集中，臉色突然變得蒼白。

「難道是假的？不信？你看！」五嬸把一張早報遞給寶珠，用右手的食指指着分類廣告欄的一段尋人啟事：「寶珠愛妻！我此次回港，本想與你團聚，共慶中秋。想不到你人去樓空，音訊杳然。見報請速回家，既往不究。倘有親友知其下落者，請電一二四八。」

寶珠讀到最後，把報紙一摔，哇的一聲哭了，嘴裏斷斷續續地說：「五嬸！你害得我好苦，我活不成了。」

五嬸面對着哭哭啼啼的寶珠，受到良心的譴責。她覺得自己做錯了一件事，做錯了一件無可寬恕的事。於是悄不自禁地用力摑着自己的面摑了一巴掌又一巴掌：「怨我，怨我！該打我的老臉！」

寶珠眼看五嬸自責，慌忙拉住她的手：「五嬸！我說錯了。這事不能怨你，一點也不怨。走這條路，是我心甘心願，應當由我負責。」寶珠突然又顯得剛强起來。

五嬸趁機獻議：「那你必須及早應變，最低限度要搬離這裡。」

「用不着吧！這樣大的都市，這麼多的人口，他怎麼會找到我？」

「俗語說：冤家路窄；沒有不透風的墻。萬一被他發現了，那還了得？」

於是，寶珠在五嬸的陪同下，搭機飛去另一大都市找生活。

有一天黃昏，火鳥夜總會的節目已經開始，觀衆們都在寧靜地觀看台上的表演，從正門忽然走進一個不修邊幅的年輕人，他的行動閃閃縮縮，彷彿懷抱着一種不可告人的目的。

穿制服的侍者覺得有些奇怪，迎上去問：「先生！你找誰？」

「不找誰。我是看表演的。」

侍者只得拉開一張靠着圓柱的椅子：「先生！」

正在賭着的年輕人不得不坐下來。因為他知道許多夜總會為了方便看表演而來的客人，往往加上這種臨時小客座。

這兒的氣氛，並沒有甚麼特別。那年輕人要了一枝啤酒，有如迷途的孩子，惘然望着樂壇前面的光流。

節目開始，首先是一個黑人歌手，縮着膊子，翻着白眼珠，以苦痛的表情哼出一種吼叫似的歌聲。年輕人低下頭了，他不願再聽那種彷彿黑夜森林中獸類的狂號。

「十點鐘。」他牢記着報紙所刊登的廣告，注視着前面的變化。

一陣序曲過後，一個熟悉的身影掠進眼簾。

那的確是他曾經奉為女王的寶珠。她活像一頭孔雀，看來更豐腴了，更成熟了。她的低胸晚服是閃光的，點點光芒輝映着高高的胸脯和搖曳生姿的美臀，發射出强烈魅的力。她團團轉地從這一張檯子過到那一張檯子，好像座上都是捧她場的客人。

年輕人的眼睛冒火了，但是他並沒有跑到前面，依然坐在那張小客座上等待着，等待着。

燈光大亮了一陣，又暗了下去，樂壇上敲起了提醒別人注意的一陣急鼓，接着四座掌聲爆了起來。

寶珠現在被稱為「歌星千葉」，她娉婷地走上了台，向觀衆嫣然一笑，似乎在答謝捧她上台的掌聲。她顧盼生姿地站在擴音器前，身段靈活的像一條蛇，每一個音節都好像是通過她渾身的曲綫迸發出來的。

一年前，她還是被「吉生」——她的丈夫褒獎着，想不到短短的時間竟然學會了跑碼頭的本領。年輕人在想着，他幾乎不能相信那就是他的妻子。

一會兒，寶珠的姿態更潑辣了，她毫無顧忌地從台上走下來，一面唱一面拿着短棒似的擴音器向四座的男仕們拋送媚眼。

慢慢，越走越接近圓柱旁的小客座了，年輕人的心好像拉開導火綫的地雷，眼看就要爆炸。可是寶珠連一點預感也沒有，仍然在拋送媚眼，仍然在如醉如痴地唱着：

「假如有夢，我永遠會閉上眼睛；假如你不來，我永遠不會找尋……」她的嗓子充滿性感，她的音色却充滿吸引力，有經驗的聽衆紛紛交頭接耳，他們都說：這位從H埠來的千葉小姐的心臟上蘊藏着神秘的魅力。

果然，這項秘密很快就揭開了：

原來坐在小客座上那個不被大家注意的年輕人，當寶珠唱到「不會找尋」而轉身走回台上的剎那間，筆直衝到前面，攔住寶珠，一把亮晶晶的東洋刀被燈光照耀得閃閃生光。

「寶珠！我有什麼對不起你，你竟然不告而別。」

寶珠被突然出現的吉生嚇得不知所措，頓使花容失色，倒退了幾步。

夜總會的侍者聞訊趕至，四座的觀衆也圍了上來。吉生向大家說：「諸位！請你們少管閒事，我只是叫我的老婆回家。」

回頭又向寶珠說：「怎麼樣？願意就跟我回去，我願履行報紙上所登的諾言：既往不究。否則就是這一把刀子，同歸於盡。」

寶珠躊躇了一會，終於答應了吉生的要求。當他們踏上客機的時候，寶珠纔想起與她同來的五嬸：「丟了五嬸，怎麼辦？」

「放心吧！五嬸已經回去了，她通知我去接你。她說她在這件事上非常負疚，

大千世界

雙十吟 寶應居士

青天白日滿城紅。四海騰歡國運隆。
偽慶悽然旗冷落。自由勝利匪帮窮。

春心無寄

悲劇延續

「憤怒不如慎始，這是你今天得到的教訓。」李楚珍仍然冷冷地說，「我始終仍然懷疑着，你跟羅可妍的關係，是否就從此了結了呢？」

「你早說清她再也不是我的朋友。」

「但是，她處境的可憫，難道一點不會引起你感情上的波動？你真會願意不再見到她，而讓她在一個黯淡的環境裡怨你，恨你！」

「除了這樣以外，我能够做些什麼？」

「但我想你不是這種人，你不愛她，表面上也裝作冷酷，而實際上你却因令她的不幸而煩惱，而覺得怔忡不安。」李楚珍定睛瞧着對方。

「說起來，」馮展秋勉强一笑，「你却比我自己更了解我！」

「於是，」李楚珍不理會他的調侃，繼續說，「這樣，你終於會再去找她。表面上是彌縫，實際上是將這悲劇延續和擴大。」

他陷在沉思中，羅可妍的不幸遭遇的確令他不安，他正不知道這事應該怎樣去了結。可是，還茹，無可奈何之情。他曉得她所以替自己不安的原因，最後，他突然執着她的手說：

「你放心，楚珍，我不會將這齣悲劇擴大下去的。你沒有忘記我們中秋節那晚所說過的話吧！」

馮展秋的話使李楚珍從迷惘中驚醒過來。那被捉着的手本能地一縮，嘴唇囁嚅，似乎因剛才那怨惱不安的神情而露出窘態。

「楚珍！」他像在夢囈中叫了一聲，她的頭垂得更低了！

「楚珍，」他再輕喚了一聲，無限柔情地。這聲音直鑽進她的心底裡，使她不能不鼓怯地再昂起頭來。兩對迷惘的眼睛互相對視着。」

型的女郎，在你面前我感到渺少。你說的話是對的，我正像月光下海面那浮動着的金光，雖然是衒麗奪目，但那不過是一時的現象，就像一個幻夢那般的不真實。你的觀察是敏銳的，我自覺很庸俗，而你的一直沒有對我遺忘，使我感到慚愧……。」

「展秋，不必再說這些話吧，」她哀求着，這時，他已經把她的手握在掌裡，她不再退縮回去了。

「不，我一定要說下來。因為你說喜歡黑暗，喜歡一無所有，那因為沒有了希望，還沒有失望。楚珍，你太消極了。我曉得你以前不是這個樣子的。這種轉變，我相信完全是我的罪過。其實，許多時在不知不覺間，或者僅僅是一言半語的關懷，有意無意的往還，我了解到你一向對我的關係，但你是個矜持和高傲的人，正如同我的一樣，我相信這正使我們分開開來的原因……」

「展秋，」她完全抬起頭來了。眼眶裏却隱含着晶瑩的淚珠。

經過了這次以後，馮展秋和李楚珍兩人內心裏都有着一種感覺，那就是阻隔在他們中間的霧障變得稀疏了，他們已經隱約可以望到對方真實的影子，雖然兩

論有冇人敢坐水翼船

高談闊論 夏灣月

有隻水翼船失事，在半路擱淺，十幾個人客受傷，失事原因，當然要等海事處研究，但係好多人躭心水翼船之生意，今後會受影響，可能要等候海事處失事原因之後，始有人坐水翼船，但老夏則唔係咁睇法。

現在坐水翼船之人，可分為兩種，第一種人，係普通旅客，為生意而來回於港澳之間，第二種係賭仔，為賭狗及賭輪盤番攤或廿一點……等而專程去澳門，唔在講，搭水翼船之人，以後者為多，否則船公司唔會平時收十元一位，有狗跑之日則收廿元一位也。

既然坐水翼船之人，以賭為主，則老夏可以斷定，今次雖然發生水翼船失事擱淺傷人，但今後之生意，則絕無影響，因為賭仔係天不怕地不怕者，有人話，賭仔智勇俱全，以香港之賭馬為例，先講個「勇」字，確係當之無愧。

各位都怕記得年來香港跑馬之日，公衆棚前，馬迷打衝鋒，你擠我擁，攪到裙拉褲拉，滿地係男女鞋之事矣，為左入場睹，佢地能够在人海中殺出一條血路，你話佢地是否够勇？

講到「智」字，凡係賭仔，都唔係儒閉閉落注者也，佢地投注賭馬，亦會細心考慮過，邊隻馬够實力，邊個騎師够唔够功夫，人事關係又點，然後至於下注，簡單講句，身為賭仔者，必係要盡勾心鬥角之能事，所以話凡賭仔必運用其高度智慧，實有乜錯。

賭仔既有勇有謀，則水翼船偶然失事一次，何以又并有死人，賭仔點會畏懼哉，當其起程去賭也，雄心壯志，想發達歸來者也，既有發達之兩念，又何怕冒險。

至於回程，則贏得大把錢之人，或者會覺得條命矜貴左好多，認為水翼船有大船咁好，但輸左錢之人，則唔會計咁多，佢地搭乜嘢船都敢搭者也。

賭輸之人，必定暫時成為窮鬼，所謂暫時者，即係佢地落船之前，一定已經輸到八八九九，或者水洗有咁乾淨，人窮，則最大膽者也，你見過有錢佬打劫未？凡係打劫搶掠者，都係窮佬，所以，窮就乜嘢都有，當賭仔輸到窮之際，則搭水翼船當有膽矣。

老夏又計過，去澳門賭錢之人，輸錢之人，一定多過贏錢者，正是古來征戰幾人回，有幾許人能够搭到盆滿砵滿而歸，既是輸錢人多，贏錢人少，則照老夏估計，水翼船之搭客，絕對唔會因一隻船偶然失事而膽怯起上來也。

閣下如不信老夏之言，星期六及星期日，請去碼頭睇吓，便知老夏之論唔係怪論，凡係賭仔都有一鎚死膽者也。

熱辣語錄

疲勞是最好的枕頭。

阿諛像哥龍香水，只可聞不可喝。

一個人不可沒有英氣，但不可有傲氣。

時事粵謳

一滴血 ．庸夫．

一滴血，亦算係奇珍。雖然一滴，亦可以救翻人。血液好似寶貝一般，貴在唔驚閒。救人一命，有好大嘅功勳。重好過你捐錢，來散賑。重好過辭衣捐食，去賑濟貧民。人命係最關，救條就係病困。若唔够血，就難去見閻君。特別係意外受傷，流血過分。淵於險境，差不多接近山墳。若果無血液補充，行得更近，要求輸血，救佢傷病之身。若你要做吓好心，又唔使態度，輸完血後，並不影響精神。輸咗又會新生，唔係掘柴。快來輸血，好過餵的肥蚊。見死就要救援，從吓古訓，好過賭錢，既唔損己，亦可以益人羣。

乜先生 物有所值

這一回：憤怒的人馴了

「啊！蛇，你還沒有籌到錢嗎？那末怎麼辦？」

「你不要担心，我是有把握攬括的。我告訴你我的辦法吧！」

「你有什麼辦法？」五姨太緊張地問。

「五，」蛇大夫又吻她一口，得意笑道：「我最近要向歐洲訂購一批器材。這些器材祇需二十多萬。但是，我對老虎纏開大數，說是這批器材，要六十萬塊，嘻嘻！這一來，四十萬塊就可以攬括。」

「嘻！」五姨太嘆道：「你開大兩倍假錢，將來她看你的貨單，那不是露出破綻？」

「五，你別就心。」蛇大夫笑道：「我叫那間洋行，開够六十多萬。怎會給她知到。」

「唉！蛇，我太對你不起了！」五姨太傷心道：「為了我，你半個月之內，花了六十萬，這六十萬，或是那麼因

你的事，是我愛你的原故。算了吧！我們不必研究這個了，我們走吧！是晚我要回去攬取六十萬哩！」

蛇大夫和五姨太分手後，五姨太跑去找王仔。因為五姨太事前也不知到王仔拍有電影。她到王仔的秘密架步。王仔正在處理一些影片。他見五姨太到來，他哈哈笑道：

「阿五，你很合作，這次，我看可以賺到二百萬塊了。」

「田，」五姨太急道：「你為什麼將

，二百萬。」王仔十分興奮地笑道：「五，有錢人家，不見棺材不流眼淚的。」

「唉！王，你這樣攬法，我還有什麼面見人。而且，蛇大夫是個好人，你還樣害他，未免太過！」

「哎唷！阿王，你竟然替他講話？」王仔怒道：「哼！原來你真的愛上蛇大夫！好的，你殺吧！我要害到他仆街。」

「好！你殺你的，我死了算數。」五姨太想擺出門口。王仔心裡明白，現在還不能小了五姨太的。於是，他又陪笑道：「阿五，你知到啦，我是愛你的。我看見你投到別人懷抱去，心裡十分難過。我求你，不要生氣。我的心肝蒂！」

王仔抱着五姨太親吻。五姨太對王仔已失去了興趣，她左推右閃，避開王仔的咀唇。但是王仔孔武有力，她怎敵得過呢？結果王仔的咀唇接在她的唇前。五姨太把心一橫，狠狠的咬王仔一口。王仔痛入心脾，用力將她推，這一扯，却把王仔口唇扯得血流如注。王仔正想發作，可是，他猛打

愛娃嘉娜 有意改變作風

．東維．

愛娃嘉娜要改變一下她給人的印象。她說：「我給人的印象似乎是：吵吵鬧鬧、神經質的、矯作性感、暴躁的妖婦——有時這實在令我感到可怕。」

「人們對我的看法完全錯了。這主要是因為我所扮演的角色以及報章的歪曲所致。」

愛娃嘉娜說：「我參加猶尾酒會或過着非常奢侈的生活，我是一個非常簡樸的女人，除了正常的愛爾蘭人脾氣之外，是容易與人相處的。如果我一時發起脾氣來，過一下子我會克服過來的。」

「至少那個奇怪的字眼「暴躁」……我是不會暴躁的就像……」

她不知要用甚麼話來形容。她作了一個可愛的苦相。在她的臉上，甚至愁眉苦臉的表情也是引人入勝的。

愛娃嘉娜剛參觀了一部耗資一千五百萬美元鉅片：「聖經」的首輪公映。她在片中演阿伯拉罕的妻子莎拉。目前她正在馬德里的一套房間內休息。她說：「這是我有生以來真正享受工作的唯一痛快時刻。」

愛娃嘉娜在二十五年前到好萊塢尋找出路，當時她還是一個北卡羅利納州種棉農民的女兒，在好萊塢，她變成了影星，但還未覺得自己成為演員。她演過四十部片，也前後嫁過三次——都是影壇上頂兒尖兒的人物：米奇龍尼、阿狄蕭和辛納拉。

雖然這三位名丈夫帶給她一筆財產和名氣，但她覺得她實在已浪費了二十五年的寶貴時光。

她坦然表示：「我實在厭惡作為一個電影明星的手腕。我沒有愛好袒露肉體的裝作感情。我理應永遠不成為一個電影明星，而且我對她一直住在西班牙。她曾佔有了已故作家兼專欄作家羅柏．勞爾克的房屋。

愛娃嘉娜說，她的今後目標是過着隱居生活。

她微笑着說：「目前我所做的一切是不使自己太受苦的事。」

愛娃嘉娜究竟是怎樣的一個女人？用她的話說，就是：

「我愛寶玫瑰：和夜晚……任何聞來新鮮而不太甜的芬香……擴音……我會製約克郡布丁……一切種類的音樂……海爾夫球……掃花……網球滑水和打高爾夫球……各式各樣的朋友——無業游民——名知識份子，甚至一些騙子。」

「我很惋惜了我花了二十五年拍片。現在，我希望我擁有對一個女人最為重要的東西——美滿婚姻、孩子和較良好教育。」

「現在我老了，髮白了，我要買一間靠海的房屋……鬱圍聽音樂……有一個煮菜的這個街頭無多大敬意。還是可怕的事，是不是？但我整整幹了二十五年。」

「我不喜歡這種生活，我要靜靜過日子，我實在太良緒了。」

「我想，假如我成為了一個舞蹈家，我將會更快樂的。我的確想過，我有可能成為一位偉大芭蕾舞蹈員的才幹。但我決無作為演員的才華，在少女時期，我曾參加中學的話劇演出，但因太羞而被攆走。」

不過許多影評家却覺得愛娃嘉娜成為一好演員的條件已成熟，而影片公司也看中她，而給她一部片的酬勞高至四十萬美元。

在過去十多年來「好厨房。」

「我熱愛生命，而我想作一個非常快樂的老婦人。」

海豹奇遇記

㊅他們將森美用嬰兒車推出街上時，遇見洛姬及羅美的母親上市場，發現他們推着嬰兒車，如上前想一番，但他們大起恐慌，急忙將車推入百貨公司內，豈料嬰兒車竟被物撞翻，森美走出，大鬧百貨公司，致損失重大。

娛樂圈

劇壇隨筆

港影星紛赴韓拍片

目前，正在韓國拍片的國、粵語片影星不少，為人所熟悉的，便有李菁、范麗、喬宏、丁瑩、李湄等，日間前往的，又有王天麗，王豪等。

港韓合作影片，的確是越來越多了，所以如此，原因當然彼此都算盤打得響，各方面都有益處，因此，國語片商，都喜歡和韓國合作。

李菁目前在韓，拍的是「鐵頭皇帝」外景，昨天，她有歸鴻返港，信中透露：該地天氣很冷，還幸一切工作進行得很順利，她信中說：「希望真的能够順利下去，可以使我們提前回來。」

「邵氏」的計劃，預算李菁最遲要至節便歸來的，如果能够提前歸來，李菁可能又會開另一部新戲。

喬宏，便非要提前趕回來不可，所以要提前趕回來，原因她兩人參加演出的那套「金鈕扣」，有一些戲要補拍，故該片老闆黃韜，日昨十萬火急的打電報，邀兩人早日回來。

據黃韜日昨對紫楓說：「主說原因，這套片已經排定期，下月十七日在金

套片因一些鏡頭，而受影響。」

除了這套戲補拍，黃韜說：「我選決定另一套新片「粉紅色的炸彈」，在本月十七日開拍，這套片仍然是彩色寬銀幕拍攝，導演是莫康時，主要演員仍然是蘇青、范麗、胡楓、喬宏等。」

「蘇青赴星馬登台這件事究竟是不是真的？」談及蘇青我若有所悟的問。

「是有這個計劃，」黃韜坦誠的回答：「但目前來說，還是言之過早……」

「那暫定甚麼時候前往？」我擔着問。

「暫定是明年春，」他攷慮一回後，才答：「原因我不想急急而為，首先要使她有所準備，例如多練一些舞蹈，多學一些歌曲，多拍一些電影。」

「「金鈕扣」一片裡，她演的究竟是一個甚麼角色？」我問。

「演的是一個女占士邦，」他答：「戲是很重，而演來也不易，為了演這套戲，她曾苦學了一段時間柔道。」

（蘇慕濤讀友：來信所問，可看上文，蘇青日前，正是「明星」公司的當家花旦，據黃韜答覆，暫時未有意，正式招攷新人，但認為理想的，可以攷慮，假如妳真的有意，可寄半身近照，列明簡歷寄來，我可為代轉。）

（李繼天讀友：來函拜讀，感覺汗顏，紫楓垂垂老矣！無能為力，起面懷不敢當，起

紫楓

如旭日初昇的新人 陳曼玲踏上成功的階梯

影圈中，大家都高喊着：「新人太缺乏了！」就是這個理由。不是沒有美麗的少女，而是沒有合乎理想的新人。

拍電影這件事，許多女孩子都熱中，但是，拍電影不是一個簡單的事，首先要具有突出的外型與演技修養，這是必備的條件。在香港這個洋場社會裡，美麗的少女很多，但合乎電影上所要求的美的女孩子就不多，這是可遇而不可求。

最近，國泰機構開辦了新人訓練班，從數千應徵者中，祇挑選了五十人，從此可見，找新人多麼的困難。

在現役的新人中，我覺得國泰機構的陳曼玲是一位具有特質的人，她的美麗是合乎電影上所要求，所以，國泰機構對於這位新人極力栽培，除了指導她練習古裝身段，舞蹈之外，現代舞蹈歌之外，還派她擔任過場記工作，讓她對片場的工作程序有個瞭解。現在，陳曼玲已拍過了「聊齋誌異」續集，「英雄膽」等，不久的將來，聽說，國泰機構將為她開拍一部新片，陳曼玲已開始踏上藝術之路了。

陳曼玲進入電影界，算起來經兩年，這段日子，說長也不能算長。不過，她確實進步了許多，那是由於她拍過許多部新片所致。她的身段修長，生於台中，並曾在台中女子中學讀書，中學畢業後，便跑到香港來，過演員的生活。最初，對香港的一切都很不熟悉，但

參加文化節，她是個愛靜的人，她愛穿旗袍，但却喜歡顏色樸素的。

陳曼玲沒有片拍的時候，總是留在家裡的，她在家裡看書，或看電視，她對電影的興趣很濃。她不久之後將會乘公事之便回台探親友，她說正是一舉兩得。

華納出品巨片，曾囊括上屆奧斯卡金像獎最多的「窈窕淑女」，現又捲土重來，將在港盛大獻映，圖為扮教授的力士夏里臣的劇照。

江山體型好 適演打鬥片

新片是「英雄胆」占士邦式片

水銀燈下

國泰影星江山，在國語片圈中，可說是身材最魁偉的演員，據說他來自台灣，與國泰機構簽訂長期合約。他喜歡健身運動，常在健身室勤練身體，因此他週身肌肉均很結實，他能說流利英語，曾在台灣拍過片。據說：國泰公司看中他的型格，於是找人專為他寫劇本，並進行拍攝占士邦式的電影。該片的名字是「英雄胆」，故事自然脫離不了英雄與美人，在片中他飾演占士邦式的人物。他除拍片外，江山常到海灘游泳，同時還喜歡旅行野餐，總之他的性格是好動的，他不會常常在家裡，一有空閒便到處逛逛。

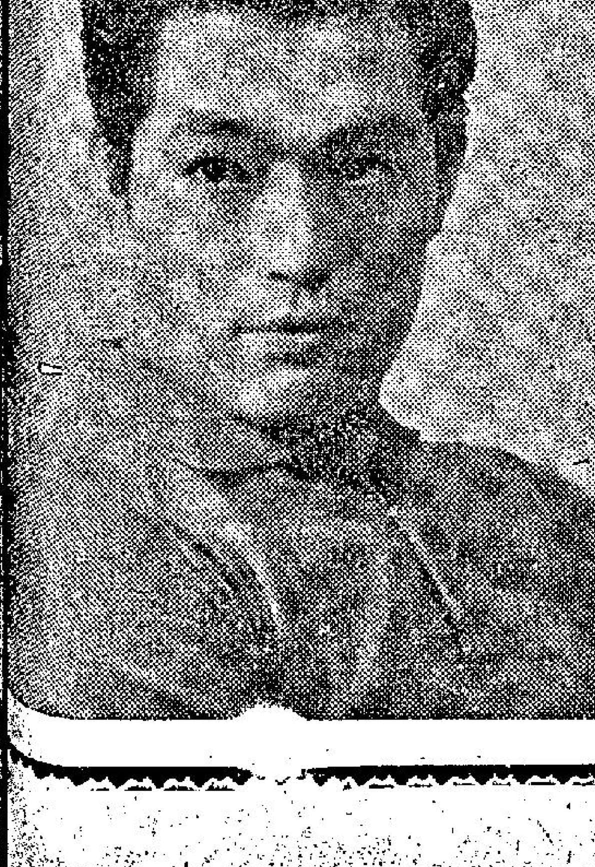

玫瑰我愛你

（十）恰遭變故

突然，李婷的父親急病，送院後不幸去世。使到李婷無法抽身往赴關山的預約。關山竟一怒與丁紅成婚。當凌雲告知李婷家庭變故時，關山才大感不安，而着凌雲去安慰她。使到李婷和凌雲，情芽急速地生長了。

工商晚報 分類廣告 收費廉 效力大

花花世界

今聖歎文　高寶圖

坐貨船最快樂

五五四　七文因果

上文說到中村小姐住在中環一地室中，半夜散步，返去時房中有男子偷入，出來追她放鎗，她用電鎗，將男子打倒，收拾手袋半夜逃出。

且說中村小姐逃出地室後，怕有警車趕到，忙捉住一輛的士，上車後匆忙道：「碼頭。」她過了九龍，再上的士，住進了太平洋大酒店，樓高二十一層，她住了第十九層一九〇九號房。化名陳玫瑰，蜜絲。壞寫來自馬尼拉，去日本。」她改口全說英文，不講一句日本話或國語。當夜安睡，次早即命買中文報來，見報上的頭條就是午夜地室鎗聲，一男子受傷。查明，是用的小電鎗，乃國際間最少見之武器，現在正密查云云。「我必須離去。」她打電話給她的組織的商行老板，飛機，輪船本來全不能坐，現在可以坐日本貨船東山丸去沖繩。命她次日晚間在酒店相見，派一個老香港中國人來迎接她。她將她的美金支票改購了美國旅行支票，共是十二萬元，却用二萬換了大小美鈔現金。在午夜二時，上了東山丸，天明前開出。共有四間房艙，單人床，很舒適。當她醒來時已在東洋海中。她吃了早飯，另三間房間住了兩個男客是日本商人，押運貨物的，另一個青年十八歲的中國女子，她說是去沖繩見她沒見過面的父親的，姓李名小眉，她坦白說：「我媽媽是舞女，我父親是她的客人，有了關係後便有了我，從此我父親只通訊，沒回過香港。三年後沒了消息，聽說在外國坐了牢，五年後重又來信，由我母親匯錢給他生活，他說他跑船生意。我母親改了做女管家，現在四十歲了。最近父親說在沖繩開了個小店了，接我母女去，我母親命我先去看看。」她在英文中學剛畢業，說的英語很不錯。船上既然只有四個客人，那兩位是四五十歲的規矩商人，所以這兩個女人，成了好朋友。隔壁房，門窗外是騎樓，下望海景，坐在籐椅子上，很是舒服。「我們還旅行不錯，你去沖繩找誰，為甚麼不坐飛機？」李小眉天真地問中村，中村道：「我是去見我的家兒，因為我怕坐飛機到沖繩又只有這船，經朋友介紹，買了這張票子。」中村她說她是中國人，依然用陳玫瑰。「你應該讀大學，可以去日本，我生在日本的，如果讀了大學，一個女子是可以得到最高工作地位的。」李小眉聽了很興奮地道：「香港說不成什麼大學，社會學術風氣，一點也談不到。媽媽說，叫我明年考台大，很難考呢。」陳玫瑰道：「也好，台大是目前自由世界，中國最好的大學。你打算學英文中學文科畢業的，只能考文科。你可以教我日文麼？先教字母。」陳玫瑰欣然答應，拿了個筆記本子，給她寫了五十音圖，笑道：「只有日文最難，因為它既不是中文一個系統，又不是歐文的印歐語音系統，它是屬於粘着語的。雖然用漢字，但語法完全不同。所以五十個字母，關係最大，不同於其他語文的字母。這五十音，對於文法，尤其是詞尾變化，大大有關，所以必須熟了又熟，橫的直的，各有道理。」她每次十個地教，不到半天，李小眉就熟了。陳玫瑰寫了五句簡單單句給她，她高興地學習不題。

且說丁少華得到狄隆命令，到九龍查中村的下落，他懷疑她住在曹二爺家或受曹的庇護。便叫了部的士，向九龍塘行去。車子到旺角，在紅燈前停住了，左邊是八號巴士，他一側面，看到一個臨窗女客，分明是中村的面型。又喜又驚，便對司機道：「八號巴士上有我的朋友，叫也聽不見，請你緊緊跟隨，看她在那一站下車。」司機聽了，不再離開八號巴士，一站站皆不見她起身，到了公爵街口，那女郎先站起來了，丁少華命司機快快停住，撥了五元給司機，跳了下來，遠遠注意。這女郎穿短褸時髮，個子高高的，向界限街行去，却不是中村，但面龐似得很。她進入金巴倫道，他尾隨其後。忽然悟了出來：「她不是伊藤之妹良子麼？扮了中國女郎，她怎會來香港的？現在且看她去那裡。」他遠遠跟踪，她轉過了三角園，向曹二爺的大門走去。「為甚麼不多坐一站車？可見是有意怕人遇到。」丁少華掏出來了黑眼鏡戴上了，見她到了門前，向後忽然一轉望過來，招招手叫道：「丁先生！」

這女郎穿短褸，向界限街行去。

梅花血

長篇武俠小說　諸葛青雲著　余丹青插圖

十二、勝地烽烟

陳紫雲接口笑道：

「柳師兄不必再指點了，我知道這坏黃土之中，埋的是才華容光，兩誇絕代的錢塘名妓蘇小小！」

柳少白點頭嘆道：

「陳師妹猜對了，落花流水杳然去，油壁香車不再逢，百歲人生，儼如夢幻，王嬙西子，到頭來黃土一丘，月貌花容，無非是皮囊一具……」

孟嵐君聽了柳少白這些話兒，祇是黛眉微蹙，默然未語。

陳紫雲則畢竟比較年輕，心直口快，瞪了柳少白一眼，嗔聲說道：

「柳師兄，你怎麼專門會大煞風景？」

語音至此略頓，拉着孟嵐君的手兒，揚眉叫道：

「君姊，我們去欣賞湖光山色，且讓柳師兄在此，指桑罵槐地，感嘆紅顏薄命便了！」

說完，便拉着孟嵐君，快步向前走去。

柳少白呆了一呆，望着她們這兩個無限嫵媚無限美好的背影，祇有雙蹙劍眉，搖頭苦笑！

再過去，殿宇宏開，朱紅巨柱矗立，正是內祀南宋鄂王岳飛父子的「岳廟」。

「岳廟」之後，為「岳墳」，也就是岳飛岳雲父子等埋骨之所，墳前並有生鐵所鑄秦檜夫妻，萬俟卨等奸佞跪像！

華表一聯，寫的是：

「青山有幸埋忠骨，白鐵無辜鑄佞臣！」

稍後一聯，字跡瀟洒，勁得宛若鸞鳳騰飛，寫的是：

「正邪自古同冰炭，毀譽於今辨假眞！」

墓內更有一聯，極為大氣磅礡地寫着：

「宋室忠臣留此塚，岳家母教重如山！」

這「岳廟」和「岳墳」，是峙立一片參天古木以內，寂靜得令身入其間之人，心中自生肅穆！

柳少白，孟嵐君，陳紫雲等「一俊二嬌」，走入這片樹林，便立即神色肅然，放緩腳步！

但廟中居然寂靜無人，他們略一徘徊瞻拜，便均懷着一腔崇敬心情，向廟後「岳墳」走去。

氣氛嚴肅以下，心情隨之亦然，他們師兄妹三人，都是陌陌前行，誰也不曾開口說話。

剛過「岳廟」，柳少白等三人，一齊愕然止步！

原來那巍峨雄壯的「岳王墳」前，正站着一位身材魁偉的青衣大漢！

這青衣大漢，面對「岳墳」，垂手肅立，一動不動，若非風飄衣袂，簡直就像是一尊翁仲！

（八〇）

岳廟和岳墳，峙立在參天古木以內。

紫燕重歸

高華

九・尋親不遇

乘搭新的漁船的偷渡客，一共廿多人，他們分成幾批，跳下淺水的沙灘，在疏朗的殘月中，跟着一個熟路的人，直到岸上，原來岸上已經來了幾部汽車，各人紛紛上車後，汽車便慢慢開動，汽車的燈也全部熄滅，所以行走得特別慢，將近天光，便進入市區。

司機把紫燕送到海傍的生記客棧，替她開好房間，然後別去，紫燕因為跳海過救才上到梁新的漁船，所以身邊半件行李也沒有，但是她覺得心裡安樂許多了，因為已經平安地到達香港，祇要找到三叔，便可以找到未婚夫，所以心情十分興奮，本來她應該睡一覺，休息一下的，客棧的床席，比家中的整潔得多，會睡得舒服的，可是她這時興奮過度，反為睡意全無。

天亮後，紫燕向客棧的伙記問明荷里活道在甚麼地方後，便出門找三叔去，她行到一處街邊檔口，看見有人開大油鑊炸油條，有熱香四射的白粥，馬上覺得肚餓，一摸衣袋，有梁新給他的一百元，便坐下來，一口氣吃了五碗白粥，四條油條，兩碟腸粉，覺得美味極了，白得像牛奶般的白粥，多年來，何止沒有吃過，連見都沒有見過，炸油條更加沒有機會吃了，吃飽後，終於找到荷里活道，她識字不多，但方三叔米什貨店這幾個字是認識，於是細心逐舖找尋，這時，許多店舖都未開門，但是行過了荷里活道，也找不到方三叔的招牌，祇得回頭又行一遍，但是行了三四遍也找不到，這時，已經是九點多，舖戶漸漸開門了，她祇有逐家柴米店去詢問。

荷里活道全條街共有四間什貨舖，紫燕都問過，竟然沒有人知道有一個方三叔，問到最後一家時，不禁哭起來，這家什貨舖的老板道：「姑娘，你似乎是內地來的，是否寫錯了地址？」

紫燕道：「我祇知荷里活道，連門牌都沒有，媽媽說，六七年前，信上祇要寫方三叔便收到了。」

一個大姑娘尋親不遇哭起來，自然引起街坊們的注意，不久，有位老人家來了，知道紫燕要找方三叔，別人都稱他為金山伯，是開柴米店的。

紫燕喜道：「老伯，他在那裡？」

老人家道：「他的舖拆了，已經改建為新樓。」

小說

感情的漩渦

劉以鬯著

暴風雨式的感情

大倫來時，她正在忙於打字，匆匆跟他打了一個招呼，連交談的時刻也沒有。不過，當他們交換微笑時，大家都有會於心。

起先，淑嫻以為大倫的感情就是這樣含蓄的；後來，才知道墮入情網後的大倫，很熱情，是屬於暴風雨式的。

這天下來，大倫在外邊接洽商務回到寫字樓，就用命令式的口氣對她說：

「今天晚上，我們一同出去吃晚飯，我們還有許多事情需要商談的。我不想到夜總會去。我們找一個清靜的地方去談談。」

淑嫻正欲開口，大倫却繼續說了這麼幾句：

「本來，我應該到你家裡來接你的；但是，我從來沒有見過你姨媽，第一次見她，總不能太隨便。我決定本星期日去見她，你可以預先告訴她一下。她是你唯一的親人，是不是？」

淑嫻接口便說：「還有一個親人。」

大倫問：「誰？」

淑嫻答了兩個字：「麗麗。」

事實上，淑嫻既已遭得大倫，當然會非常高興的。但是，她仍有顧慮。她就心淑嫻不諒解她。就淑嫻記憶所及，麗麗曾經對她說過一些過分坦白的話語；同時也對她作過一些過分露骨的表示。這些話語，這些表示，使淑嫻產生了近似犯罪的感覺。

對於這一點，大倫當然不會知道的。

傍晚時分，淑嫻回到家裡，發現姨媽獨自一個人坐在客廳裡閱讀報紙。

報紙上刊載着太空人完成壯舉的消息，他們就談了一些關于太空人的事情。淑嫻對于這一類的事情，是不發生興趣的；不過，為了不願掃姨媽的興，也陪着她談了幾句。

姨媽對淑嫻仔細端詳一下，看出她臉上的倦容，問：

「你好像很疲倦的樣子，寫字樓的工作一定相當辛苦。」

「是的，相當辛苦。」

「你的上司陳大倫待你怎樣？」

（七七）

白色之戀

奇情偵探小說　宋平著

郭太太的苦悶

趙清雲律師笑了笑說：「你誤會了，我到這裡來，不過是想探訪你的丈夫，問問有關墨敦恒醫生致死的事吧了。」

「墨敦恒醫生？」郭太太說：「我從來就沒有聽過這名字呀。」

「他是被假定在最近一宗飛機失事事件中死去的，」趙律師說。

她敏感地說：「既然是假定死去？那麼，死的不會是郭柏年吧？」

「還可不知道了，」趙清雲說。「你怎會作這樣子想法呢？」

「趙律師，」郭太太說：「今天正午，私家偵探就來電話，接着，又是查問郭柏年的地址，我都把他的牙醫事務所地址告訴他們了，還是奇怪的，誰道竟的事件眞的發生在他身上嗎？」

「可能另有原因吧？」

「那麼，就是有關我們離婚手續的事了。」郭太太說。

「你們已約好時間嗎？」趙律師問。

「就是今晚。」郭太太說：「已經安排好在今晚簽字了。我的文件已交給我的代表律師，據他說那是片面的，除非和郭柏年在法庭上解決，否則單是對於贍養費一節，就大有問題。」

「你對你的丈夫，已全沒好感嗎？」趙律師問。

「好感？」郭太太憤然地說：「他摧殘過我，他走過的路，我對它都沒有好感！他糟蹋了我的年華，他毀滅了我的幸福，他運用法律的權力，把我守了生寡四年。既不能離婚，又不能再結婚。」

郭柏年實在太豈有此理！」趙清雲同情她說。

「同時，」她狠狠地說：「他還僱請私家偵探，偵查我的行踪，在名義上，我是他的妻子，假如另一個男人吻我一下，他就大有文章可做了。」

「那麼，他的生活情况是怎樣呢？」趙律師問。

「他可能就在熱帶島嶼中的熱情溫柔鄉中吧。」她說：「他有的是錢，他的生活，自然是浪漫而又豪華的。」

「唔，一個不顧妻子的男人，總是有他的一套的，」趙律師要結束這方面的談話了。他轉過話題說：「你是怎樣約好他簽字的？」

「在午夜時，我的代表律師已約好他的代表律師雷藹蔭會晤，同時，雷律師已同意安排一個地方，屆時和郭柏年會面。」

趙律師說：「郭太太，假如你認為不妨事的話，你可否通知你的代表律師，讓我和他一道去呢？因為這樣，我就有機會和郭柏年談話了。」

郭太太搖了搖頭說：「不行！這樣，會把我們的事情耽誤，至少，會把我們的事影響。我相信，我的律師也不答應。」

「不過，我可以在你們辦了手續之後，晤他，這樣，就不會影響你們了。」趙清雲律師說。

（七七）

督軍團風雲

鐵嶺遺民著

法國公使館門前已經排好歡迎行列，由法國公使領隊，以下是英，日，意，俄，荷，比共計七國公使，督軍團一下車，軍樂隊奏起國樂，這批督軍生平皆未出過國，由於多年積弱，各省大吏皆養成怕洋鬼子的心理，見了洋鬼子總覺得自己要矮了一截，現在忽然見到洋鬼子們如此客氣，一時均有受寵若驚之感。

進了公使館的客廳，仍由法國公使致歡迎詞，說明七國公使均歡迎各位將軍蒞臨，一旦中國參戰，大家就是並肩作戰的盟友，各國當盡力援助中國，裝備中國軍隊，使成為世界上一流勁旅。

督軍團方面仍由李純代表致詞，首先道謝七國公使歡迎之厚意，接着也說明督軍團前來拜望各國公使只是聯絡感情，別無他意。

正式致詞之後，就展開會談，各國公使紛紛發言，皆促中國早日參戰。

日本公使林權助說道：「參戰並不是要中國軍隊到歐洲去作戰，事實上是無此必要的。既然不需要中國出兵，為什麼大家一定要勸中國參戰呢？這是因為中國地大，物博，人口衆多，為世界第一大國，整個四億中國人都站在協約國一方面，就証明協約國是代表了光明，正義，這一股力量就把德國人打敗了。」

大家聽了一齊鼓掌。

林權助又接着說道：「中國一旦參戰，就是我們的盟友，大家要同生死，共患難。中國古聖先賢訓誡後人乘肥馬衣輕裘與朋友共，道理是不錯的。中國參戰之後，我們各國一定本此道理把武器彈藥大量送給中國，以裝備中國的軍隊，成為世界第一流勁旅。」

督軍團聽了林權助的話，又一齊拍手，全場空氣十分融洽。接着法國公使就宣佈留各督軍午餐。請到飯廳繼續談話。

曹汝霖也不料各國公使給這麼大的面子，更想到林權助的話一點不錯，西洋人確實比較東洋人更現實。

到了飯廳侍者已擺好刀叉，席客入座，吃第一流的法國大菜，喝拿破崙時的白蘭地酒。這批督軍雖然在各自省區稱孤道寡，為所欲為，但是這種場面到未曾見過。大家平時皆吃中餐，雖然有時也吃西餐，但並非上選，像這種好菜的確別有風味，並不在中國菜之下，尤其是坐中幾個酒徒，對拿破崙白蘭地更是贊不絕口。

林權助一連飲了三大杯白蘭地，醉着眼說道：「兄弟足跡走遍大半個世界，在法國也住過半年，像這樣好酒，還是生平第一次嘗到，康悌先生藏了這種好酒，一定要等招待各位將軍才肯取出來。」

法國公使康悌連忙說道：「這種酒在我們本國也不多了，今天因為招待各位將軍，特地取出來以表敬意。」

督軍團聽了一齊起身道謝，大家又乾了一杯。

（一〇九）

情人相見

芳林紅粉　南宮博著

現在，崔湜於南衙觀察風向。決定如何自處！對他，這是極為重要——他希望自己能和百官中一個力量聯合。百官們在惶惑中，有不少人還裘着了自己的不滿！

他留聽着議論——人們，不斷地提到相王李旦的名字！相王，在武則天為主的時代，是曾經坐在皇帝的位置的！人們以為，朝廷有任何的變動，相王都應該以主角的身份出現！而今天紫宸殿上的行動，相王却如陌生人了！——有人為此而不平，也有人為此而覺得來日可慮。

崔湜靜靜聽着。盤算自己的出處！黃昏時，宮廷為喪事和新皇帝登基而忙碌着，崔湜利用參與治喪之便，悄悄地會晤上官昭容。

婉兒疲憊不堪，他一見崔湜，就急促地說：

「怎樣？外面的反應怎樣？」

「婉兒——」他蕭穆地隨口：「情人！你也不先通知我一聲。這樣大事發生，我竟未前知。」

「阿湜，事情很壞！」上官婉兒低喟着：「我並未預聞，事情發生——」她稍為頓挫，發覺自己這樣說，無異直認皇后謀殺了，這是祇能心照，無法直言的事，因此，她連忙改口？「太快了！我無法通知你！現在，你告訴我，外面的反應——」

「羣疑滿腹啊！」崔湜以嚴峻的神氣接口：「人們都疑心着，皇帝不是好好兒死的！」

「唔——」她沉沉地應着，稍為頓挫，再問：「還有呢？外面議論些什麼？」

「議論很混亂！對於立嗣君的事，多數表示不滿，他們以為，重茂不足為君！」

「這是從何說起的呢？溫王是大行皇帝的兒子，有那一點不足？」婉兒皺着眉說：「相王，人們有沒有提到相王呢？」

「噢——」婉兒拖長了聲音：「你再詳細地說。」

「外面祇是亂言，並無具體的傳道；不過，對韋氏族人，人們好像很傾向相王的！同時，人們說韋皇后屯兵京城，也將會師法武則天……」

婉兒默然着，這些反應，是嚴重，但如沒有組織性行動，一般臣民的不平或者不滿，總是容易對付的！」

「婉兒，」崔湜緩緩地說：「我有一個心思，京城屯兵，大有不氏出什麼事，我們應該着眼東都——」

「東都？」皇后暫時取得了控制權，大約不會出什麼事，祇是那邊的情勢似乎很複雜，原是我朝的中心地，我們應該着眼東都——」

上官婉兒點頭，假沒有具體的表示，「婉兒，我去東都，在此地，沒有什麼作用，不如我去東都，看看那邊情形，作一番安排。」

（一〇六）

藍蛇貴婦

九四・事齊事楚

張日成既然無法阻止這一場警匪大戰的爆發，便想到自己立場的問題，他的立場，不想還可以，一想便就心驚膽顫，覺得不好辦。因為他是正路，雖然曾投身於藍蛇貴婦之間作為她的手下，但那是被迫的，不只不會有罪，而且探長周和警目胡雄曾犯過失。須知追源溯本，周猛和胡雄當日如相信他的話，以警方如控訴他投身邪路罪名，他振振有詞反駁，罪名必不成立；只是現在，不同了。藍蛇貴婦決死戰，站在朋友立場他固然要助藍蛇貴婦，在心裡的意願上他亦願使藍蛇貴婦能戰勝來保全性命而不顧助邪印象極壞的周猛和胡雄；不過，周猛是探長，胡雄是警目，他助藍蛇貴婦，即是助邪路人去殺警方約人員了，那罪名，無論如何都洗不掉，依照法律，必判死刑，他是由無罪而變為犯上死刑大罪。

想到要犯上死刑大罪，張日成禁不住滿身都在冒汗，不知如何自處。須知犯上這樣罪狀，是極不得了的。

站在這無罪與死刑大罪的岔路之間，他焦急，彷徨，想向藍蛇貴婦問計，但藍蛇貴婦正在忙於指揮手下佈陣死戰，又那有時間去和他討論這些事情？同時，探長周猛和警目胡雄，此時已把各人把守通路的工作做完，領着大批警探和警察，來向藍蛇貴婦正面攻擊，事齊事楚，張日成馬上便要來一個決定，想再把問題去參詳一下都不可能，非常急迫，張日成設法，只有依自己的心意行事。他的心意便是：藍蛇貴婦和他共過患難，好好歹歹都算朋友，朋友在苦難之中，叫他反過來去助周猛和胡雄，自問無法做到，就助藍蛇貴婦好了。助藍蛇貴婦雖犯死刑，須知沒有藍蛇貴婦，他早已死在石室，亦沒有今天；犯死刑大罪是日後的事，眼前叫他丟下朋友是無比難過的。張日成拿定主意，便毅然舉步，去和藍蛇貴婦站在一起，那時候，探長周猛和警目胡雄的攻擊正要展開，藍蛇貴婦亦指揮手下佈陣完畢，戰幔拉開了。就在拉開戰幔的刹那，藍蛇貴婦覺張日成走過來和她站在一起，頗為詫異，她臉色一沉之後，跟着雙手發力，向他身上一推，說道：「張日成，無謂犯那死刑大罪了！你是個有正當職業的正路人，犯罪幹甚麼？總之，你的盛情，我是心領。」藍蛇貴婦這一推，用力很猛，又突然而來，張日成沒有防備，他清楚明白，藍蛇貴婦雖然吃邪路飯，而犯案如山，心地仍是善良，一見他站在她身邊，知道他心意，為免他由於朋友之情犯下滔天大罪，死是把他推開，說明表示心領，好使他安心置身於這場警匪大戰之外。

（九四）

工商晚報　分類廣告　鉅數廣效力大收費廉

每段大字四個小字四十　每天一元　三天三元　上期收費不折不扣

凡涉及法律性廣告，請携同身份証來本報辦理刊登手續。

治刊處：
㊀中區域多利皇后街八號地下　電話：二五四九五・二二一二三八
㊁灣仔分域街十八號本報廣告部　電話：七二九三〇七・七三〇七〇八
㊂旺角彌敦道七五六號B地下（東樂戲院側近太子道口）。
㊃油蔴地上海街三一九號老實公司
㊄九龍城周生生金行（太子道四三二號）。
㊅青山道周生生金行。青山道三三六號）。
㊆油蔴地周生生金行彌敦道分行（彌敦道二二一號）。
㊇旺角周生生金行（上海街六一一號）。
㊈深水埗周生生金行（大埔道五十三號）。
㊉佐敦道周生生金行（佐敦道卅七號L）。
⊕㊀紅磡周生生金行（蕪湖街九三號）。
⊕㊁荃灣周生生金行荃灣分行（荃灣青山道）。
⊕㊂元朗周生生金行（大馬路一號B）。
⊕㊃元朗康莊市場對面六號仁愛診所。

租售
租售均平　北角麗池隔鄰康澤街口八樓向南無西斜光線充足乳膠四大廳房粗幼均可廚廁消防設備租售　電六二七三七五

商業
升學出國　商業文件　影印五毫　巨型電子機四種用按鈕印有黑白待選　機不縮小放大不限船則圖　香港影印閣麟街19號對上　45727中環

聘請
戲院職工　招請男女職員年十八以上，略識英語，帶備身份証，午三時帶相片到東城戲院面洽

播音演員　劇影電台徵童星年10至26歲男女，學歷經驗不拘，親到或來信：彌敦道578號恒大廈二樓C座

招請職員
電器出入口批發公司招請下列職員：一、理貨雜工二名，年二十至三十歲，男性，要體力強健，克苦耐勞，學歷程度不拘，月薪約二百元起，供膳宿。二、售貨員二名，年二十至卅五歲，男性，略識英語，月入約二百五十元起，供膳宿，有電器無線電經驗者可優先錄用，並提增薪酬。三、英文書一名，男性，月入約三百元，供膳宿，有出入口商業經驗，能自理英文函牘者，可優先錄用，並提增薪酬。有意應徵者請親繕履歷，函寄工商晚報信箱232號合即函約面洽

徵求
高等掌相　一樂軒　精確判斷　靈前驗後　銅鑼灣禮頓道123號五樓（按4字）
徵天台學校　誠徵各區天台學校，條件詳函本報752號信箱

啟事
徵幼稚園　港九拘讀列條件詳函本報755號信箱
領長壽金

醫藥
頭暈痛耳臭涕鼻塞喉白鵝喉專科　洪冠洲　醫館新址　中環德輔道中查甸大廈七號三樓

招生
傳授洞玄術

胃　專科中醫　吳冠民　久年胃病　一服斷根　殘頑胃病
耳鼻喉　蔡德芬醫　七代祖傳四十年經驗　頸癧　痰核
刊登廣告請電七三零七零八
耳鼻喉病　痛濃爛鳴・鼻塞涕血・喉症保証速愈
祖傳中醫　岑國良
咳　立止久咳哮喘　行動氣喘　廣州名醫梁耀文
耳鳴丸　耳聾
毒　根治男女　專家莊國
何貞老包醫　毒症　核　癬
劉達材　廣東名醫
氣　獨有法門專治
喉　擅理喉一切聲音病

足總決定參加世運足球預賽

參加亞運因欠經費，須獲支持者才能派隊。

足球總會昨天召開本月份執委會議，討論香港參加亞運會足球比賽及主辦亞洲盃中區預賽問題。

關于芬蘭冠軍「克加隊」擬下月訪港的問題，席上秘書報告，由于該隊伍現正分別接頭關于各地賽程，要有足够的賽程，才能前來，他曾經和昨天抵港的星會長鄭樹顯談及此問題，鄭氏也表示星方如有可能的話，則願意安排一兩場，待其看能否抽出時間而後定。

國際足球協會來信，邀請香港足球總會，參加一九六八年在墨西哥舉行的世運會足球預賽，各委員經過研究後，都認為這是一個參加國際性比賽的良好機會，萬難錯過，各人同意報名參加奧運會足球預賽。

日本聯賽冠軍隊欲在一九六七年一月廿八日至二月八日來香港作賽，但該時間適近農曆年期間，未知能否抽出時間，決定了交下次看情形而予研究。

主席梁兆綿力主派隊伍參加亞運

在討論香港參加亞運會足球的問題時，主席梁兆綿首先指出，香港參加亞運會乃是相當重要者，尤其在推動足球來說，給予香港是一個極大的鼓勵，雖然現目足球總會的經濟情況不如理想，但是他認為可以商請會長或其他方面借墊，待有錢時，足總償還也未嘗不可，他是主張香港應該派隊參加。

至於香港參加亞運足球比賽的經濟支付問題，經獲知政府方面，原則願意資助港協會五萬元，而足總若然派隊前往的話，則須付出四萬一千二百餘元的數目（包括零用費及關扱費），惟香港足總實在現時無法可以支出這筆費用。

在徵求各位委員的意見時，陳肇川首先表示，以在席各人均對香港參加亞運會足球，具有極大的興趣，並會極力予以支持者，他贊成派隊參加亞運足球，但是不贊成借款派隊參加了一筆相當數目的款項，而留下給下屆的委員來負担，也是不該，故其認為除非能够有人願意負責起全部經費，不須要足總負担，才可以派隊，如果借款，必得利則說足總使借了一筆款項派隊參加亞運會，但其收入也不會大，同時對足球方面得益不大，而參欠一筆債更不應該，因此他反對參加亞運會。

梁兆綿在此情形下，他再談及香港曾經三次參加亞運會，而其成績甚佳，今屆香港球員的情況絕好，而放棄參加實屬可惜，在給予香港球員及代表隊一個參加正式國際賽的機會，萬難放過。

經過各委員發表意見後，陳肇川最後結論，建議除非覓得有人予以經濟上的支持，否則的話，不派隊參加，並授權由主席梁兆綿與會長殷人士商量，請彼等作經濟上的支持，並決定不動用足總分文，表決時雖有四人反對，但參數通過施行。

主辦中區亞洲盃足球會預賽，團于香港足球總會未明朗，而尚有時間，月止截報名，將在明年一月底開始比賽，遂決定交由下次會議時予以討論。

亞洲足球協會主辦各國家冠軍隊的比賽，已經定於本年十一月間舉行，議決通知上屆冠軍南華隊依章參加，由南華自行決定一切。

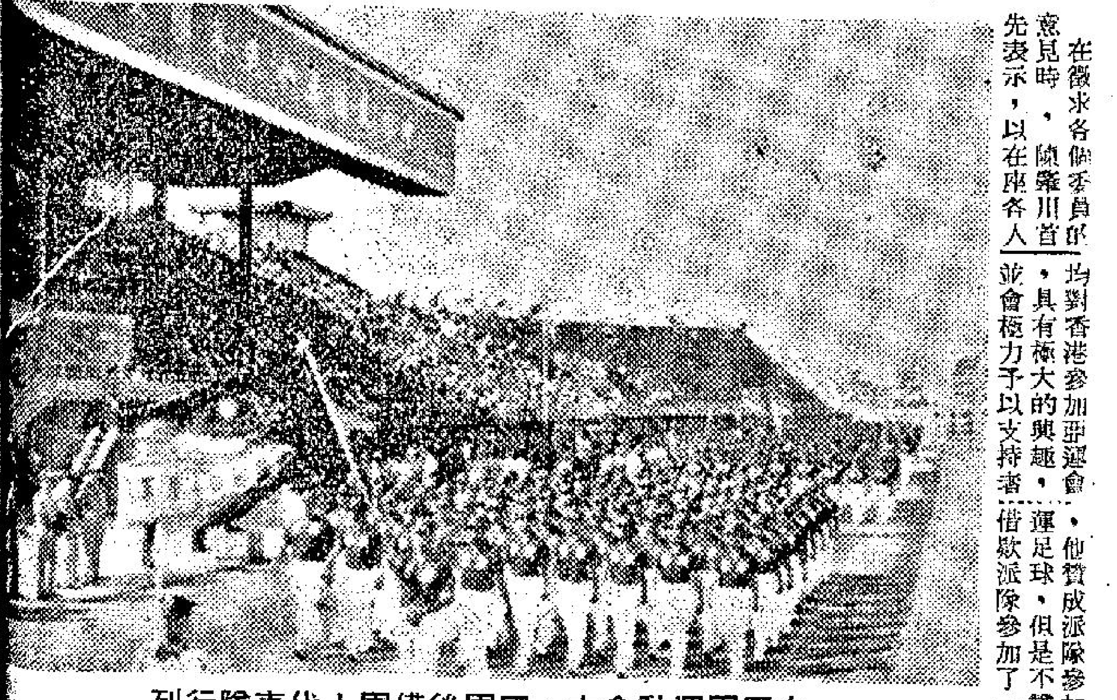
在國軍運動會中，國軍後備軍人代表隊行列

國軍運動會隆重舉行

總統勉全體運動員要鍛鍊成鐵的隊伍

蔣總統親臨主持五十五年國軍運動大會並致訓詞。

【十一日台北訊】蔣總統於昨日上午十一時，在熱烈的歡聲和歡呼聲中，蒞臨臺北市立體育場主持五十五年國軍運動大會的開幕典禮。大會指揮官林初耀少將恭向總統報告大會受閱項目及與會人數後，空軍戰鬥英雄盧義勇於十一時零五分手持國軍運動會的聖火主炬進場，並跑上聖火台，點燃大會聖火。

蔣總統致訓詞，勉勵全體運動員要遵守紀律，要鍛鍊成鐵的身體和鐵的三軍部隊。

蔣總統致訓詞完畢後，全場一致高呼總統萬歲，隨着四地的熱烈掌聲，大會場上升起一萬隻五顏六色的汽球和數千隻和平鴿，掛在汽球下面的國旗，隨着汽球在空中飄揚，為大會繪成一幅壯麗美觀的色彩景色。

大會的表演節目於十一時四十五分開始，蔣總統在觀賞表演節目時，對空軍的傘兵體操，憲兵的戰技表演，海軍的蛙人操和陸軍的刺槍等項目的精彩演出，至表欣慰，蔣總統帶着慈祥快樂的微笑，不斷地鼓掌。全部典禮和表演項目，於十二時三十分在五架陣容的輕航空機在會場上空盤旋，司令台前施放五彩烟幕向總統致敬時結束。

……的聖火是從金門來的，金門就在大陸的邊緣，要大家把這自由光明的聖火帶回大陸，來消滅共匪，解救同胞，光復國土，重建三民主義的新中國。最後，總統並祝運動會成功。

亞米茄田徑賽定十六日舉行

加插香車美人節目

香港業餘田徑總會主持之第二屆亞米茄田徑公開賽，已定十六日在政府大球場舉行，屆時將加插「香車美人」節目，並不收門劵，歡迎參觀。

主辦此亞米茄田徑公開賽之香港業餘田徑總會及亞米茄機構，昨日在金寶酒樓舉行記者招待會報告一切。招待會由安天時洋行總經理申雅典、經理雅文、湯巨廣告公司董事關天滔、田徑總會羅煜文、李樹根主持，席間申雅典對行將舉行的第二屆亞米茄田徑公開賽作詳盡報告。大意有如下數點：

第二屆田徑公開賽定十六日上午十時至正午十二時，又由下午二時至六時止，在政府大球場舉行，有十九項徑賽，十二項田賽，合共卅一項。參加比賽者有二百六十六人。本屆尚有一項特別節目，為十二間學校參加之校際接力賽。

獎品分個人和團體兩種，團體獎乃根據代表該團體出席成員，參加男子高級組賽員之成績計分，得分最高之團體，即奪得亞米茄玫瑰標盃。各項獎品是於比賽完畢，當場頒發，敦請社會名流郭贊、陳南昌、沙利士、沙迪布祿、陀、甘比路、黃炳禮、何世柱等主持。

此亞米茄田徑公開賽舉行之日，另外安排一項「香車美人」節目，由邵氏艷星胡燕妮、何莉莉、林嘉和祝青四位小姐參加。

花墟市政場十七日上演女足球兩仗

女子足球聯賽（公衆假期）十七日在花墟市政球場揭兩幕，頭場B組元朗對海天，三時卅分揭開戰幕，次場四時四十五分揭開戰幕。這兩場波都是強弱懸殊，B組元朗實力較強，雙方打成○比○，喜斯對海天都有點強弱懸殊，預料雙方均可以大比數獲勝。（江）

華人球員聯誼會區志賢蟬聯主席

香港華人足球員聯誼會新執委昨日召開會議，主席區志賢，副主席劉榮浩，曾境康均獲得蟬聯。

華人球員聯誼會于六月召開同人大會改選後，昨日在該會會議所舉行首次執委會議，選出如下各職位人選：

主席：區志賢。副主席：劉榮浩、曾境康。總幹事：麥陽輝，副總幹事：侯榕生。司庫：黃景聰，副司庫：容國熾。稽核：張觀興。康樂部主委：陳安。福利部主委：梁玉堂。體育部主委：曾啓榮。交際部主委：黎兆榮。財務小組主委：郭英偉。會所管理小組主委：郭石。

國軍運動大會中，多姿多彩的啦啦隊。

國軍運會動人場面徐亨建議拍紀錄片

【台北十一日訊】旅居香港的我體育界名流徐亨，昨天參觀了國軍運動大會的開幕典禮及表演後，很感動地向黎玉璽總長建議說：「這麼偉大的場面，這麼美的鏡頭，這麼動人的表演，這麼有規律的動作，這麼守秩序的羣衆——我們應該把它拍攝成一部五彩的紀錄片，因為這是一個值得我們驕傲的精神表現。」

徐亨建議說：我們應該把這部彩色紀錄片放映給國際奧林匹克的委員們看，讓他們知道中華民國也有着國際水準運動會。

徐亨說：國際奧林匹克委員會定明年五月在伊朗召開全體委員會議，如果我們有這樣一部彩色紀錄片，屆時送到伊朗，在世界各國奧林匹克委員的面前放映，一定可以提高我國在國際上的體育地位。他說：世界各國對我國的體育設備及運動的提倡都很陌生。因此，我們在國際體育所處的地位很少被人重視，如果我們有這些資料供各國奧林匹克委員觀賞，相信今後我國在國際體育場合中將被他們另眼相看。

徐亨希望軍中的體育能發揚光大，來領導學校體育和社會體育。

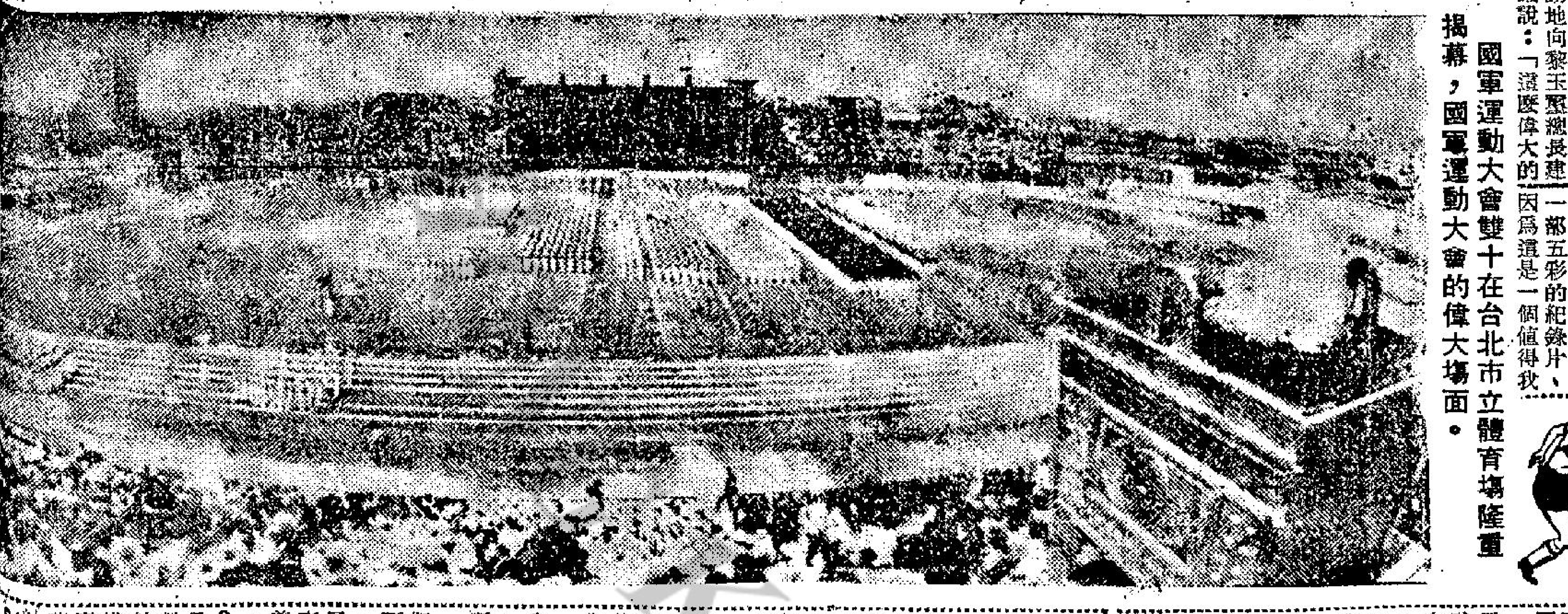
國軍運動大會雙十在台北市立體育場隆重揭幕，國軍運動大會的偉大場面。

和和盃球票明公開預售

第二十屆港、馬華「和和盃」埠際賽，票價分為六元、三元五角、二元四角，球員憑証優待券一元二角，經定本星期日在加山球場舉行，預售券前昨兩天經已發出，有關機構及有關人士，今天在寫字樓工作時間內，可繼續到南華會球場館採購，明（十三日）至十五日仍在南華球場館公開預售。天南華球場館沽出時間，上午十時至下午二時，下午三時至六時。

馬華代表隊經定後（十四日）下午三時卅分乘馬航機到港，昨天華協會消息，客隊決定不再舉行記者招待會，港、馬華人「和和」……球員二十三人將下榻九龍富都酒店，並定十五日下午四至七時假九龍仔球場小試腳頭。（江）

圖片說明：自由中國茂盛女子排球隊領隊楊民坊及第一屆中國小姐第二名柔陸秋等，應排聯會主席郭德之邀請，參加華德游樂社慶祝雙十國慶於莊香酒家。

甲組最近射球紀錄

隊際星島仍第一　個人張子慧首席

甲組足球聯賽，第四週十二隊中，射球紀錄最高的，仍然是星島，星島射入七球。南華射入四球第二，愉園、陸軍各射入三球，並列第三。元朗、東華各射入兩球，並列第五。香港會、元朗各射入一球……東昇、九巴、流浪、警察這一週都交白卷。

這一週，十二支甲組，共射入廿五球，較去週射入三十三球，使少射八球之多，而香港會直至第四週，才開齋戒，射入本屆以來第一球。

四週以來，總共射入一百○五球，星島射入二十球，仍以列首席。愉園射入十六球列第二。南華及流浪各射入十一球，並列第三。東昇及陸軍射入七球，並列第七。九巴、警察及元朗，各射入六球，並列第……東華及東方，各射入五球，並列第十。港會射入一球包尾。

四週以來，失球最多的為東方二十球，港會失十九球次之，陸軍失十五球第三，依次為流浪及元朗各失九球，星島、愉園失六球，東華失六球，南華、警察失四球，九巴失三球，東昇祇失兩球最少。

本週球員個人射球紀錄，最多的也祇有兩球，共有五人之多，即星島張子慧、張子岱，南華黃志強，東華黎展球，陸軍利義。

四週以來，個人射球最高紀錄，仍由星島張子慧保持。張子慧共射入六球，居於次席。星島張子岱，愉園陳振權射入六球，並列第三，射入五球的則有星島區彭年、東昇梁錦帶，南華黃志強，愉園郭滿華四人。射入三球的，則有元朗林尚義、警察謝錦華，流浪莫敬強，東華尚華及陸軍利義五人。射入兩球的，則有星島鄭廣英、東昇李國強、愉園郭榮、羅國泰、九巴楊偉業、元朗陳強、流浪司徒森、東華陳炎新、黎展球及東方陳比倫等共十人。射入一球的則有星島譚漢新、張耀國、劉煥清、馮紀良、東昇梁偉雄、南華何祥友、曾鏡洪、愉園何耀強、黃文偉、九巴吳澤濤、巢志弼、元朗偉康、盧松汀、元朗馮俊德、流浪鄭國根、司徒森、黎子福、東華孫偉光、馬興強、警察楊潤華、東方吳國忠、譚士、蔡華國、港會華忠、陸軍曲奇、何林明、陸加及高多默共二十九人。（金剛）

網球圈

中游硬地網球學界準決賽今日有兩場

中游會主辦的全港公開硬地網球錦標賽，休戰一天之後，今日恢復進行，今後的賽序全部晉入準決賽週，首先開始學生組的雙打準決賽，下午五時半，在銅鑼灣道中華游樂會內舉行兩場。……生雙打第一種籽組，孫自謙與鄭思聰是學生雙打第二種籽組，他們獲得決賽權的機會較高，學生雙打雖然晉入準決賽週，但仍然採三盤兩勝制，不像公開組採五盤三勝。秩序如下：

一、徐錦翔、N．積架對韋中、劉聰

二、孫自謙、鄭思聰對梁安儀、徐錦翔……梁邦儀

扶輪社聚餐會中表演西洋劍術

馬嘉爾主講井示範

【本報訊】當你整天處理日常工作感到疲倦時，當你顧慮事業或家庭瑣事時，只要你利用半個小時練習西洋劍術，你就會倦意全消，使你心胸有一種舒暢的感受。這是一位業餘西洋劍術家指出的。他並說：「西洋劍術是一項具有武士特性的運動，富有民族傳統意味。在各種運動中，它充分保持了最高度的技能，對練習者的身心，均有極大的裨益。」

香港扶輪社昨午舉行例會，由社員馬嘉爾主講「西洋劍術」。馬氏是香港西洋劍術家，……來自澳洲雪梨大學的劍術選手李姬莉小姐作示範表演，使一向酷愛的例會，平添不少熱鬧氣氛。

馬氏說：「學習西洋劍術最適宜在十三歲開始，因為它無須付出較大的勞力。同時，對年紀較大者，它亦適比其他運動為適宜。通常優秀的劍術選手，均在二、三十歲之間，其中，或有在四十歲左右。」

這位業餘劍術家繼續說：「西洋劍術中所用的武器有三種，其中一種是供初學者練習，其他兩種即為深資者所用。……」
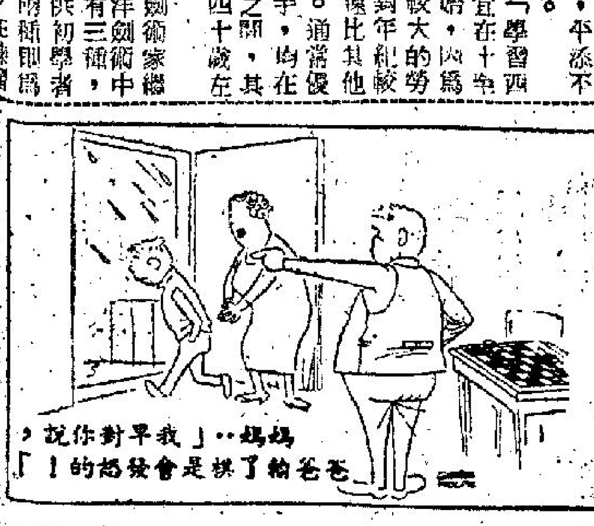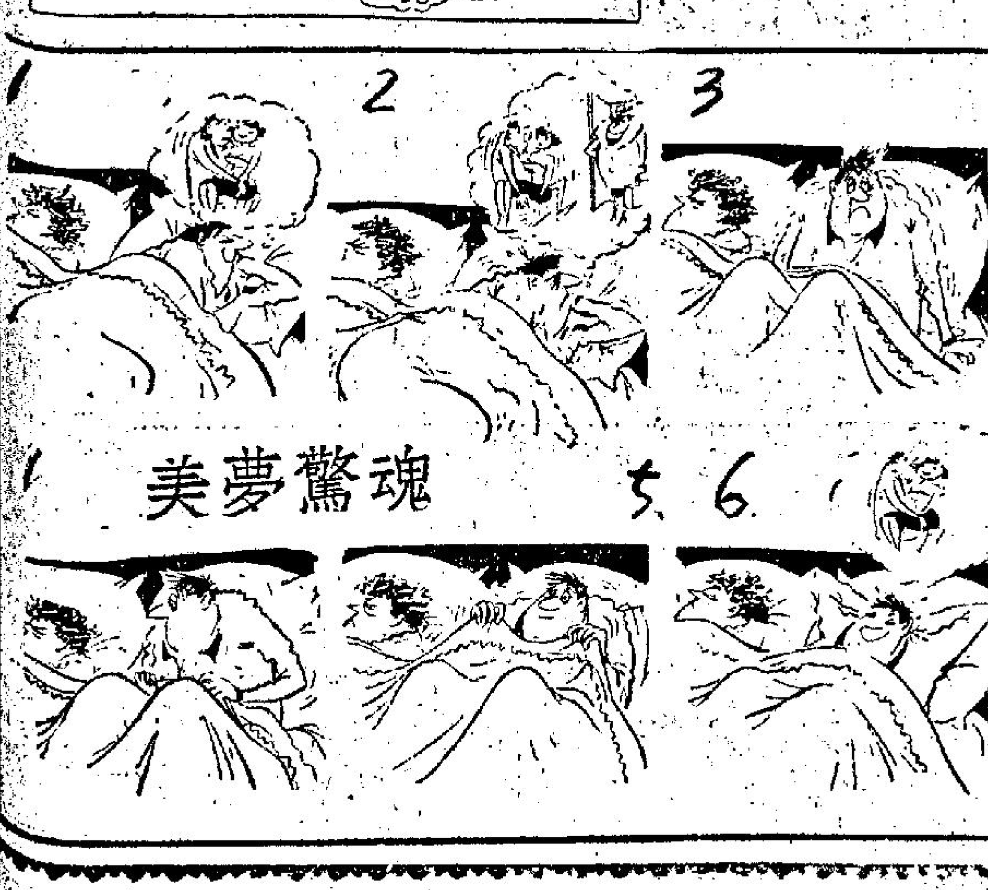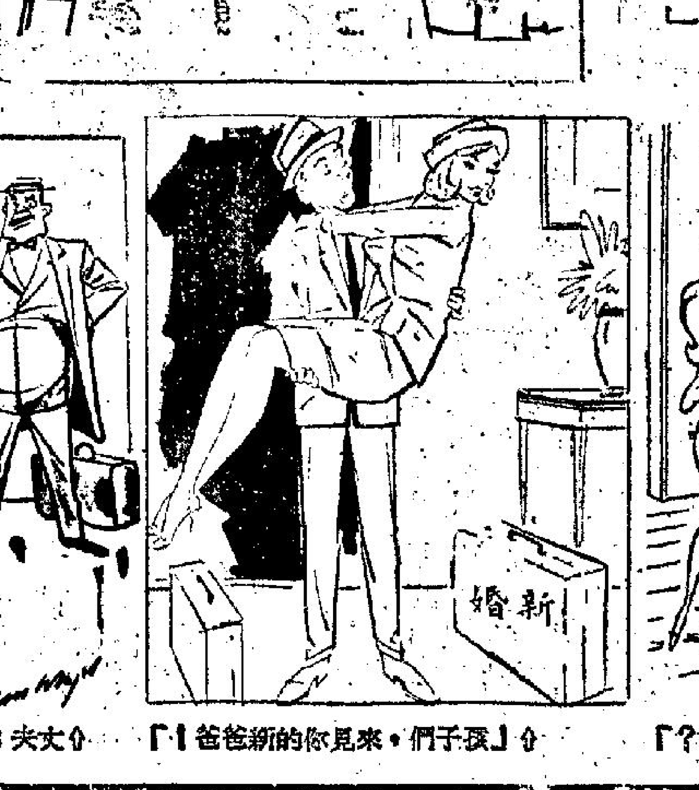
洋相集